



Resultados de la Encuesta Nacional de Ocupación y Empleo en San Luis Potosí

2026
Trimestre I

Contenido

1

Introducción [Pág. 01]

2

Indicadores Estratégicos de Ocupación y Empleo por Entidad Federativa [Pág. 02]

3

Indicadores Estratégicos de Ocupación y Empleo en el Estado de San Luis Potosí [Pág. 09]

1 Introducción

Los “Resultados de la Encuesta Nacional de Ocupación y Empleo en San Luis Potosí” tiene por objeto describir la evolución del mercado laboral en el conjunto de las entidades federativas y a nivel estatal.

Este documento es elaborado con base en información generada por el Instituto Nacional de Estadística y Geografía (INEGI) y, a partir de la misma, se realizan estadísticas derivadas que se presentan en gráficos, cuyo fin es ayudar a comprender esta variable. En este caso, los datos están referidos al I trimestre de 2026, publicados durante el mes de mayo de 2026.

La publicación se compone de dos partes.

En el primer apartado se muestra el comportamiento de los indicadores estratégicos de ocupación y empleo por entidad federativa y, la segunda parte, incluye el comportamiento de dichos indicadores para el caso del Estado de San Luis Potosí.

La Secretaría de Desarrollo Económico de Gobierno del Estado de San Luis Potosí actualiza este documento trimestralmente, con el fin de satisfacer las expectativas de información de los clientes y usuarios de la misma.

Se agradecerá a los usuarios de la presente información las sugerencias y observaciones que consideren pertinente para superar la calidad de este producto.



2

Indicadores Estratégicos de Ocupación y Empleo por Entidad Federativa

Población Ocupada Total, por Entidad Federativa (Trimestre IV 2025 - Trimestre I 2026)

Entidad	2025 Trimestre IV	2026 Trimestre I	Variación I'26 / IV'25 Trimestre			
			Absoluta	Lugar Nacional	Porcentual	Lugar Nacional
Nacional	59,785,854	59,552,660	- 233,194		-0.39	
Veracruz de Ignacio de la Llave	3,270,790	3,345,424	74,634	1	2.28	4
Michoacán de Ocampo	2,227,842	2,300,928	73,086	2	3.28	2
Quintana Roo	981,364	1,010,964	29,600	3	3.02	3
Aguascalientes	670,177	696,015	25,838	4	3.86	1
Estado de México	8,109,477	8,132,927	23,450	5	0.29	12
Baja California	1,749,729	1,771,951	22,222	6	1.27	8
Oaxaca	1,806,311	1,827,709	21,398	7	1.18	9
San Luis Potosí	1,264,804	1,281,677	16,873	8	1.33	7
Nayarit	644,799	659,210	14,411	9	2.23	5
Baja California Sur	473,673	483,495	9,822	10	2.07	6
Tabasco	1,098,025	1,105,013	6,988	11	0.64	11
Ciudad de México	4,897,820	4,904,507	6,687	12	0.14	14
Campeche	423,300	427,100	3,800	13	0.90	10
Coahuila de Zaragoza	1,600,412	1,603,004	2,592	14	0.16	13
Tamaulipas	1,669,573	1,669,623	50	15	0.00	15
Colima	392,566	392,491	- 75	16	-0.02	17
Chiapas	2,173,811	2,173,552	- 259	17	-0.01	16
Morelos	902,926	895,974	- 6,952	18	-0.77	20
Hidalgo	1,475,306	1,468,305	- 7,001	19	-0.47	18
Yucatán	1,249,997	1,242,392	- 7,605	20	-0.61	19
Querétaro	1,219,563	1,204,083	- 15,480	21	-1.27	22
Durango	881,249	862,340	- 18,909	22	-2.15	27
Tlaxcala	679,526	655,654	- 23,872	23	-3.51	29
Sinaloa	1,434,276	1,409,788	- 24,488	24	-1.71	24
Puebla	3,101,352	3,070,740	- 30,612	25	-0.99	21
Chihuahua	1,856,084	1,818,648	- 37,436	26	-2.02	26
Zacatecas	705,514	652,167	- 53,347	27	-7.56	32
Guanajuato	2,860,356	2,803,253	- 57,103	28	-2.00	25
Jalisco	3,910,391	3,848,036	- 62,355	29	-1.59	23
Sonora	1,470,027	1,405,467	- 64,560	30	-4.39	31
Guerrero	1,578,835	1,510,529	- 68,306	31	-4.33	30
Nuevo León	3,005,979	2,919,694	- 86,285	32	-2.87	28

1./ Cálculos elaborados por la Dirección de Área de Planeación Económica y Competitividad, SEDECO. Junio de 2026.

Fuente: INEGI. Encuesta Nacional de Ocupación y Empleo (ENOE); Indicadores Estratégicos de Ocupación y Empleo. Mayo 26, 2026.

Personal Ocupado Total, por Entidad Federativa (I Trimestre de 2026)

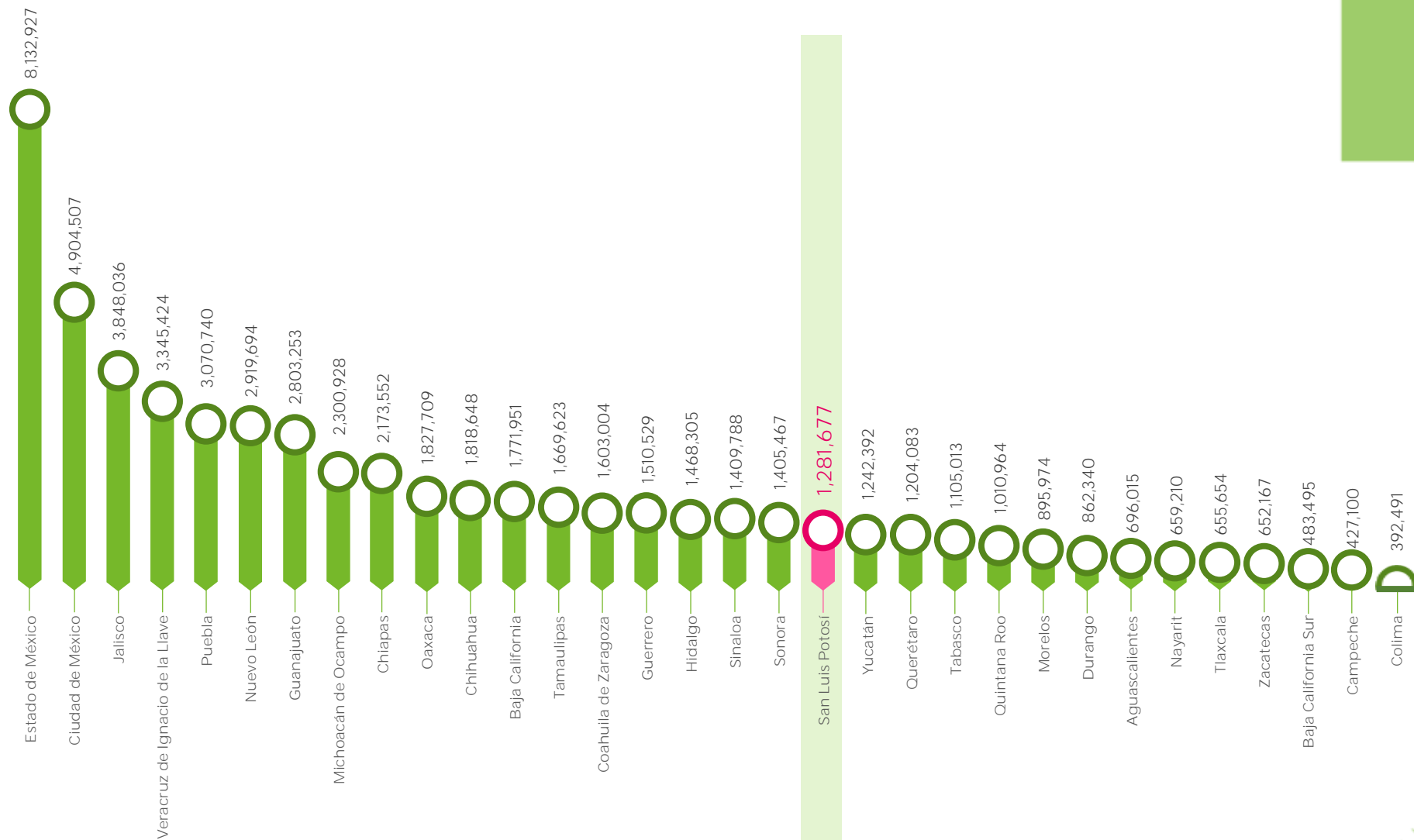

Fuente: INEGI. Encuesta Nacional de Ocupación y Empleo (ENOE); Indicadores Estratégicos de Ocupación y Empleo. Primer Trimestre de 2026. Mayo 26, 2026.

Población Ocupada en la Industria Manufacturera, por Entidad Federativa (Trimestre IV 2025 - Trimestre I 2026)

Entidad	2025 Trimestre IV	2026 Trimestre I	Variación I'26 / IV'25 Trimestre			
			Absoluta	Lugar Nacional	Porcentual	Lugar Nacional
Nacional	9,611,882	9,608,258	- 3,624		-0.04	
Estado de México	1,240,493	1,291,117	50,624	1	4.08	9
Chiapas	177,301	205,607	28,306	2	15.96	1
Ciudad de México	446,056	470,063	24,007	3	5.38	7
Jalisco	710,309	724,345	14,036	4	1.98	15
Michoacán de Ocampo	231,528	241,959	10,431	5	4.51	8
Tabasco	90,096	98,393	8,297	6	9.21	4
Quintana Roo	52,340	60,479	8,139	7	15.55	2
San Luis Potosí	240,579	248,195	7,616	8	3.17	12
Veracruz de Ignacio de la Llave	315,668	323,276	7,608	9	2.41	14
Aguascalientes	150,537	156,058	5,521	10	3.67	10
Sinaloa	153,186	158,462	5,276	11	3.44	11
Zacatecas	77,778	82,850	5,072	12	6.52	6
Campeche	33,534	37,986	4,452	13	13.28	3
Nayarit	45,986	49,775	3,789	14	8.24	5
Tamaulipas	331,387	333,374	1,987	15	0.60	16
Puebla	503,392	504,957	1,565	16	0.31	17
Baja California Sur	28,597	29,389	792	17	2.77	13
Chihuahua	509,013	509,654	641	18	0.13	18
Yucatán	183,867	183,722	- 145	19	-0.08	19
Colima	30,612	30,276	- 336	20	-1.10	20
Tlaxcala	169,952	167,969	- 1,983	21	-1.17	21
Morelos	101,640	98,878	- 2,762	22	-2.72	25
Guerrero	179,344	174,796	- 4,548	23	-2.54	23
Durango	152,772	147,881	- 4,891	24	-3.20	26
Querétaro	305,790	300,007	- 5,783	25	-1.89	22
Sonora	279,093	267,918	- 11,175	26	-4.00	28
Coahuila de Zaragoza	487,014	473,853	- 13,161	27	-2.70	24
Hidalgo	241,713	227,413	- 14,300	28	-5.92	30
Baja California	423,354	408,696	- 14,658	29	-3.46	27
Oaxaca	237,077	217,001	- 20,076	30	-8.47	31
Nuevo León	751,881	716,981	- 34,900	31	-4.64	29
Guanajuato	729,993	666,928	- 63,065	32	-8.64	32

1./ Cálculos elaborados por la Dirección de Área de Planeación Económica y Competitividad, SEDECO. Junio de 2026.

Fuente: INEGI. Encuesta Nacional de Ocupación y Empleo (ENOE); Indicadores Estratégicos de Ocupación y Empleo. Mayo 26, 2026.

Personal Ocupado en la Industria Manufacturera, por Entidad Federativa (I Trimestre de 2026)

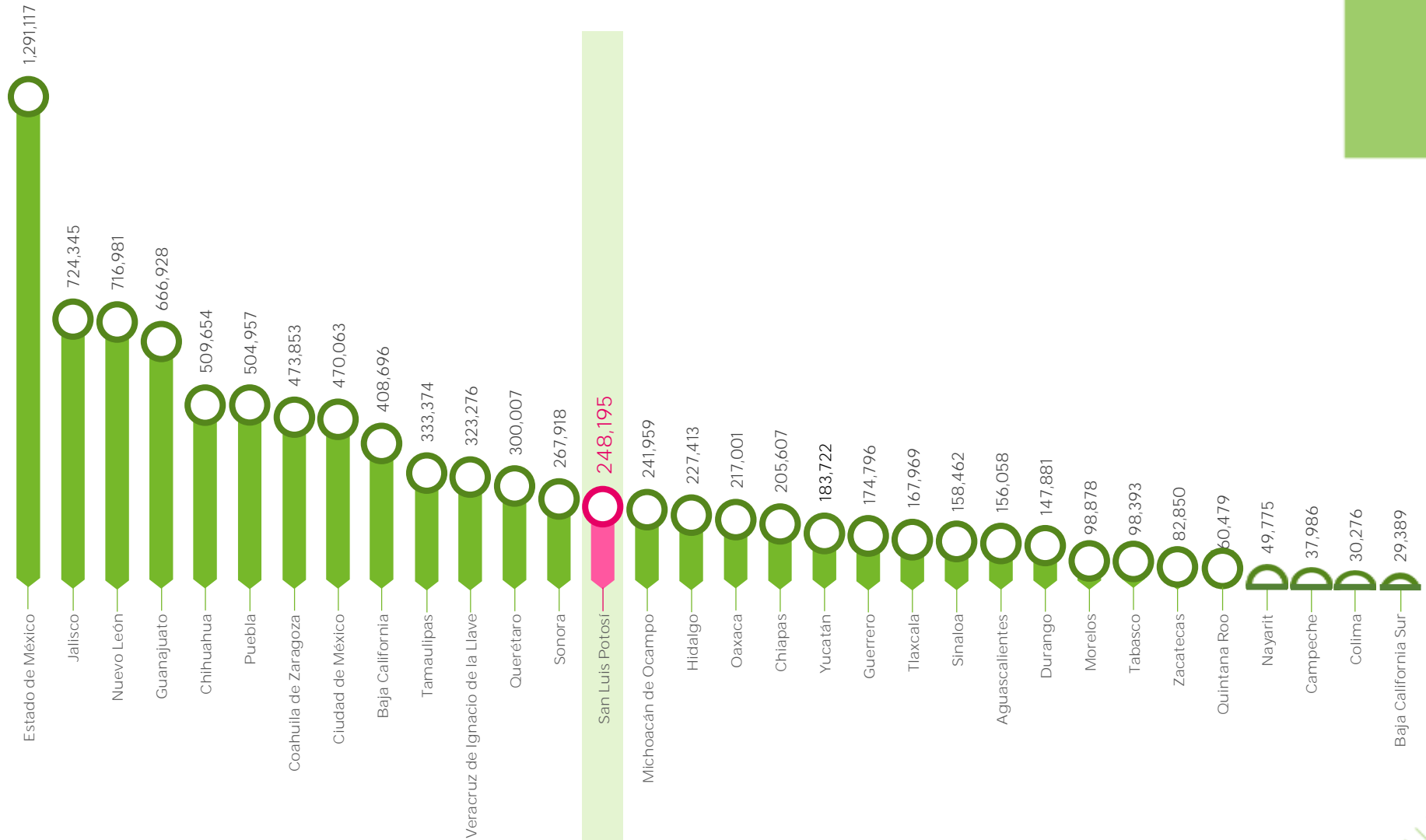

Fuente: INEGI. Encuesta Nacional de Ocupación y Empleo (ENOE); Indicadores Estratégicos de Ocupación y Empleo. Primer Trimestre de 2026. Mayo 26, 2026.

Tasa en Torno al Acceso al Trabajo y a la Calidad de Ocupación, por Entidad Federativa (I Trimestre de 2026)

Entidad federativa	Tasa de condiciones críticas de ocupación (TCCO)	Tasa de ocupación en el sector informal 1 (TOSI1)	Tasa de desocupación (TD)	Tasa de subocupación (TSUB)	% de trabajadores remunerados sin acceso a prestaciones de ley
Nacional	38.63	29.55	2.55	6.62	30.01
Aguascalientes	33.72	23.56	2.16	3.15	22.88
Baja California	41.65	19.19	2.38	1.74	17.35
Baja California Sur	23.93	20.93	2.09	6.45	19.51
Campeche	40.96	27.10	2.79	12.72	30.16
Chiapas	52.78	29.32	2.45	8.18	49.99
Chihuahua	33.72	16.27	2.15	3.98	13.52
Ciudad de México	33.92	26.86	3.98	9.72	21.28
Coahuila de Zaragoza	34.59	21.46	3.39	4.64	13.09
Colima	32.18	19.15	1.68	3.32	23.08
Durango	36.57	28.43	3.19	4.03	27.49
Estado de México	44.04	36.64	3.10	4.63	35.97
Guanajuato	45.37	28.89	3.15	7.99	27.06
Guerrero	38.95	43.20	1.40	7.11	50.46
Hidalgo	42.82	38.38	1.51	9.53	44.22
Jalisco	27.64	26.09	1.60	2.78	21.69
Michoacán de Ocampo	41.52	34.19	1.77	8.56	48.66
Morelos	42.48	31.11	1.92	2.74	43.94
Nayarit	33.45	28.80	2.04	9.31	26.53
Nuevo León	23.41	21.36	2.82	4.31	13.23
Oaxaca	35.20	41.96	1.16	15.67	55.63
Puebla	46.23	36.13	1.80	6.20	51.42
Querétaro	40.09	21.94	2.16	1.01	22.56
Quintana Roo	35.13	21.52	2.63	6.20	18.31
San Luis Potosí	35.73	26.96	3.02	10.08	29.77
Sinaloa	28.47	24.23	2.59	12.69	27.68
Sonora	32.67	21.08	3.02	5.75	20.56
Tabasco	37.00	36.14	3.53	13.62	34.47
Tamaulipas	46.14	24.70	2.67	6.24	16.46
Tlaxcala	45.82	42.47	2.53	9.55	48.62
Veracruz de Ignacio de la Llave	44.34	32.36	2.33	6.45	43.10
Yucatán	37.92	31.53	1.55	6.28	19.68
Zacatecas	44.90	25.23	2.96	6.37	36.92

Fuente: INEGI. Encuesta Nacional de Ocupación y Empleo (ENOE); Indicadores Estratégicos de Ocupación y Empleo. Primer Trimestre de 2026. Mayo 26, 2026.

Ordenamiento de Entidades Federativas, por Cada Tasa

(I Trimestre de 2026)

Tasa de Condiciones Críticas de Ocupación (TCCO)		Tasa de ocupación en el sector informal 1 (TOSI1)		Tasa de desocupación (TD)		Tasa de subocupación (TSUB)		% de trabajadores remunerados sin acceso a prestaciones de ley						
Nacional	38.63	Nacional	29.55	Nacional	2.55	Nacional	6.62	Nacional	30.01					
Entidad federativa	%	Entidad federativa	%	Entidad federativa	%	Entidad federativa	%	Entidad federativa	%					
1	Nuevo León	23.41	1	Chihuahua	16.27	1	Oaxaca	1.16	1	Querétaro	1.01	1	Coahuila de Zaragoza	13.09
2	Baja California Sur	23.93	2	Colima	19.15	2	Guerrero	1.40	2	Baja California	1.74	2	Nuevo León	13.23
3	Jalisco	27.64	3	Baja California	19.19	3	Hidalgo	1.51	3	Morelos	2.74	3	Chihuahua	13.52
4	Sinaloa	28.47	4	Baja California Sur	20.93	4	Yucatán	1.55	4	Jalisco	2.78	4	Tamaulipas	16.46
5	Colima	32.18	5	Sonora	21.08	5	Jalisco	1.60	5	Aguascalientes	3.15	5	Baja California	17.35
6	Sonora	32.67	6	Nuevo León	21.36	6	Colima	1.68	6	Colima	3.32	6	Quintana Roo	18.31
7	Nayarit	33.45	7	Coahuila de Zaragoza	21.46	7	Michoacán de Ocampo	1.77	7	Chihuahua	3.98	7	Baja California Sur	19.51
8	Chihuahua	33.72	8	Quintana Roo	21.52	7	Puebla	1.80	8	Durango	4.03	8	Yucatán	19.68
9	Aguascalientes	33.72	9	Querétaro	21.94	9	Morelos	1.92	9	Nuevo León	4.31	9	Sonora	20.56
10	Ciudad de México	33.92	10	Aguascalientes	23.56	10	Nayarit	2.04	10	Estado de México	4.63	10	Ciudad de México	21.28
11	Coahuila de Zaragoza	34.59	11	Sinaloa	24.23	11	Baja California Sur	2.09	11	Coahuila de Zaragoza	4.64	11	Jalisco	21.69
12	Quintana Roo	35.13	12	Tamaulipas	24.70	12	Chihuahua	2.15	12	Sonora	5.75	12	Querétaro	22.56
13	Oaxaca	35.20	13	Zacatecas	25.23	13	Querétaro	2.16	13	Puebla	6.20	13	Aguascalientes	22.88
14	San Luis Potosí	35.73	14	Jalisco	26.09	14	Aguascalientes	2.16	14	Quintana Roo	6.20	14	Colima	23.08
15	Durango	36.57	15	Ciudad de México	26.86	15	Veracruz de Ignacio de la Llave	2.33	15	Tamaulipas	6.24	15	Nayarit	26.53
16	Tabasco	37.00	16	San Luis Potosí	26.96	15	Baja California	2.38	16	Yucatán	6.28	16	Guanajuato	27.06
17	Yucatán	37.92	17	Campeche	27.10	17	Chiapas	2.45	17	Zacatecas	6.37	17	Durango	27.49
18	Guerrero	38.95	18	Durango	28.43	18	Tlaxcala	2.53	18	Baja California Sur	6.45	18	Sinaloa	27.68
19	Querétaro	40.09	19	Nayarit	28.80	19	Sinaloa	2.59	19	Veracruz de Ignacio de la Llave	6.45	19	San Luis Potosí	29.77
20	Campeche	40.96	20	Guanajuato	28.89	20	Quintana Roo	2.63	20	Guerrero	7.11	20	Campeche	30.16
21	Michoacán de Ocampo	41.52	21	Chiapas	29.32	21	Tamaulipas	2.67	21	Guanajuato	7.99	21	Tabasco	34.47
22	Baja California	41.65	22	Morelos	31.11	22	Campeche	2.79	22	Chiapas	8.18	22	Estado de México	35.97
23	Morelos	42.48	23	Yucatán	31.53	23	Nuevo León	2.82	23	Michoacán de Ocampo	8.56	23	Zacatecas	36.92
24	Hidalgo	42.82	24	Veracruz de Ignacio de la Llave	32.36	24	Zacatecas	2.96	24	Nayarit	9.31	24	Veracruz de Ignacio de la Llave	43.10
25	Estado de México	44.04	25	Michoacán de Ocampo	34.19	25	Sonora	3.02	25	Hidalgo	9.53	25	Morelos	43.94
26	Veracruz de Ignacio de la Llave	44.34	26	Puebla	36.13	26	San Luis Potosí	3.02	26	Tlaxcala	9.55	26	Hidalgo	44.22
27	Zacatecas	44.90	27	Tabasco	36.14	27	Estado de México	3.10	27	Ciudad de México	9.72	27	Tlaxcala	48.62
28	Guanajuato	45.37	28	Estado de México	36.64	28	Guanajuato	3.15	28	San Luis Potosí	10.08	28	Michoacán de Ocampo	48.66
29	Tlaxcala	45.82	29	Hidalgo	38.38	29	Durango	3.19	29	Sinaloa	12.69	29	Chiapas	49.99
30	Tamaulipas	46.14	30	Oaxaca	41.96	30	Coahuila de Zaragoza	3.39	30	Campeche	12.72	30	Guerrero	50.46
31	Puebla	46.23	31	Tlaxcala	42.47	31	Tabasco	3.53	31	Tabasco	13.62	31	Puebla	51.42
32	Chiapas	52.78	32	Guerrero	43.20	32	Ciudad de México	3.98	32	Oaxaca	15.67	32	Oaxaca	55.63

Nota: Ordenamiento de la situación menos problemática a la más problemática. ■ Primer Cuartil. ■ Segundo Cuartil. ■ Tercer Cuartil. ■ Cuarto Cuartil.

Fuente: INEGI. Encuesta Nacional de Ocupación y Empleo (ENOE); Indicadores Estratégicos de Ocupación y Empleo. Primer Trimestre de 2026. Mayo 26, 2026.



3

Indicadores Estratégicos de Ocupación y Empleo en San Luis Potosí

San Luis Potosí

Población Total, por Distribución Económica (2021-2026 T. I)

Trimestre / Año	Población Total	Población de 15 Años y Más	Población Económicamente Activa (PEA)	Ocupada	Desocupada	Población No Económicamente Activa (PNEA)	Disponibles	No Disponibles
I 2021	2,839,388	2,171,259	1,233,830	1,195,745	38,085	937,429	201,623	735,806
II 2021	2,844,668	2,178,657	1,282,326	1,244,929	37,397	896,331	174,524	721,807
III 2021	2,849,859	2,157,132	1,311,741	1,256,687	55,054	845,391	186,002	659,389
IV 2021	2,854,185	2,177,271	1,315,432	1,271,706	43,726	861,839	167,305	694,534
I 2022	2,858,265	2,186,249	1,289,621	1,251,642	37,979	896,628	173,993	722,635
II 2022	2,864,075	2,173,590	1,285,079	1,242,654	42,425	888,511	181,129	707,382
III 2022	2,860,667	2,177,930	1,282,616	1,239,293	43,323	895,314	148,865	746,449
IV 2022	2,852,489	2,181,388	1,306,723	1,271,278	35,445	874,665	104,796	769,869
I 2023	2,851,353	2,177,562	1,306,502	1,280,309	26,193	871,060	144,410	726,650
II 2023	2,853,129	2,171,132	1,318,723	1,281,637	37,086	852,409	123,724	728,685
III 2023	2,861,049	2,183,593	1,354,977	1,313,428	41,549	828,616	124,774	703,842
IV 2023	2,869,733	2,204,613	1,351,775	1,309,723	42,052	852,838	127,928	724,910
I 2024	2,888,485	2,214,185	1,338,435	1,307,582	30,853	875,750	112,484	763,266
II 2024	2,880,652	2,218,409	1,344,815	1,309,248	35,567	873,594	99,283	774,311
III 2024	2,880,503	2,237,494	1,357,159	1,307,492	49,667	880,335	103,335	777,000
IV 2024	2,874,010	2,210,765	1,318,755	1,277,198	41,557	892,010	88,478	803,532
I 2025	2,880,601	2,216,575	1,285,696	1,244,751	40,945	930,879	89,286	841,593
II 2025	2,883,083	2,221,278	1,278,818	1,231,029	47,789	942,460	106,372	836,088
III 2025	2,885,526	2,220,845	1,282,791	1,242,963	39,828	938,054	162,447	775,607
IV 2025	2,924,773	2,271,154	1,299,582	1,264,804	34,778	971,572	157,003	814,569
I 2026	2,951,151	2,307,013	1,321,631	1,281,677	39,954	985,382	114,020	871,362
Variación I 2026 / IV 2025 (último trimestre) ^{1/}								
Absoluta	26,378	35,859	22,049	16,873	5,176	13,810	-42,983	56,793
Porcentual	0.90	1.58	1.70	1.33	14.88	1.42	-27.38	6.97
Variación I 2026 / I 2025 (anual) ^{1/}								
Absoluta	70,550	90,438	35,935	36,926	-991	54,503	24,734	29,769
Porcentual	2.45	4.08	2.79	2.97	-2.42	5.86	27.70	3.54
Variación I 2026 / III 2021 (de la administración) ^{1/}								
Absoluta	101,292	149,881	9,890	24,990	-15,100	139,991	-71,982	211,973
Porcentual	3.55	6.95	0.75	1.99	-27.43	16.56	-38.70	32.15
MEDIDAS ESTADÍSTICAS (2021 T.I - 2026 T. I) ^{1/}								
TMAC %	0.19	0.30	0.34	0.35	0.24	0.25	-2.81	0.85
PROMEDIO	2,871,793	2,202,766	1,307,954	1,267,894	40,060	894,813	137,704	757,109
MEDIANA	2,864,075	2,186,249	1,306,723	1,271,278	39,954	888,511	127,928	746,449

Nota: A partir del primer trimestre de 2021 al cuarto de 2022, corresponde a la Encuesta Nacional de Ocupación y Empleo, Nueva Edición (ENOEN).

La serie desde 2005 hasta la fecha considera las estimaciones poblacionales generadas por el Marco de Muestreo del INEGI.

2/ Cálculos elaborados por la Dirección de Área de Planeación Económica y Competitividad, SEDECO. Junio de 2026.

Fuente: INEGI. Encuesta Nacional de Ocupación y Empleo (ENOE). Indicadores Estratégicos de Ocupación y Empleo. Mayo 26, 2026.

Población Económicamente Activa y Población No Económicamente Activa, por Trimestre (2021-2026 T. I.)

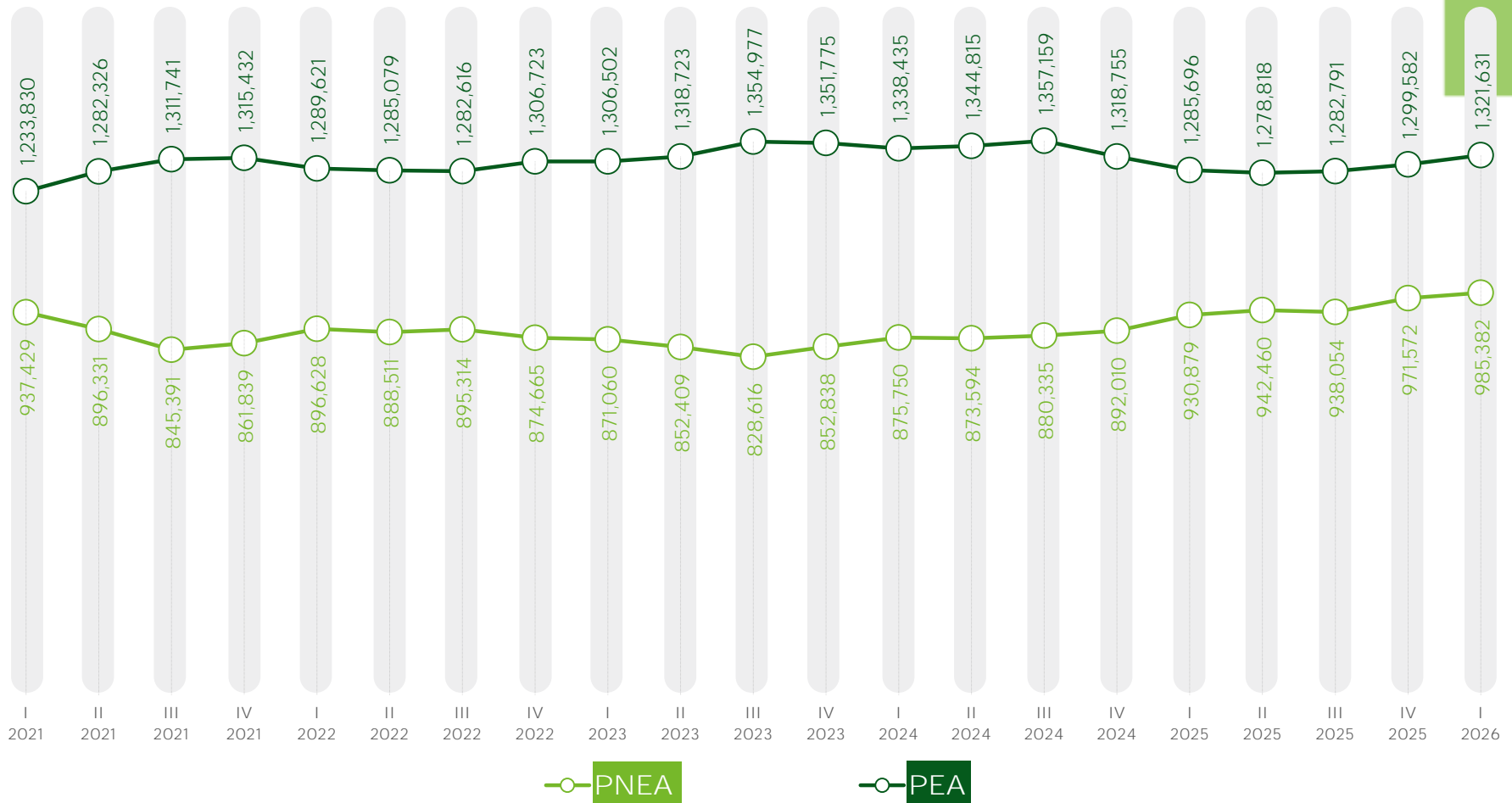

IFuente: INEGI. Encuesta Nacional de Ocupación y Empleo (ENOE). A partir del primer trimestre de 2021 al cuarto de 2022, Encuesta Nacional de Ocupación y Empleo, Nueva Edición (ENOEN). Mayo 26, 2026.

Población Ocupada, por Sector de Actividad Económica
(I Trimestre de 2026)

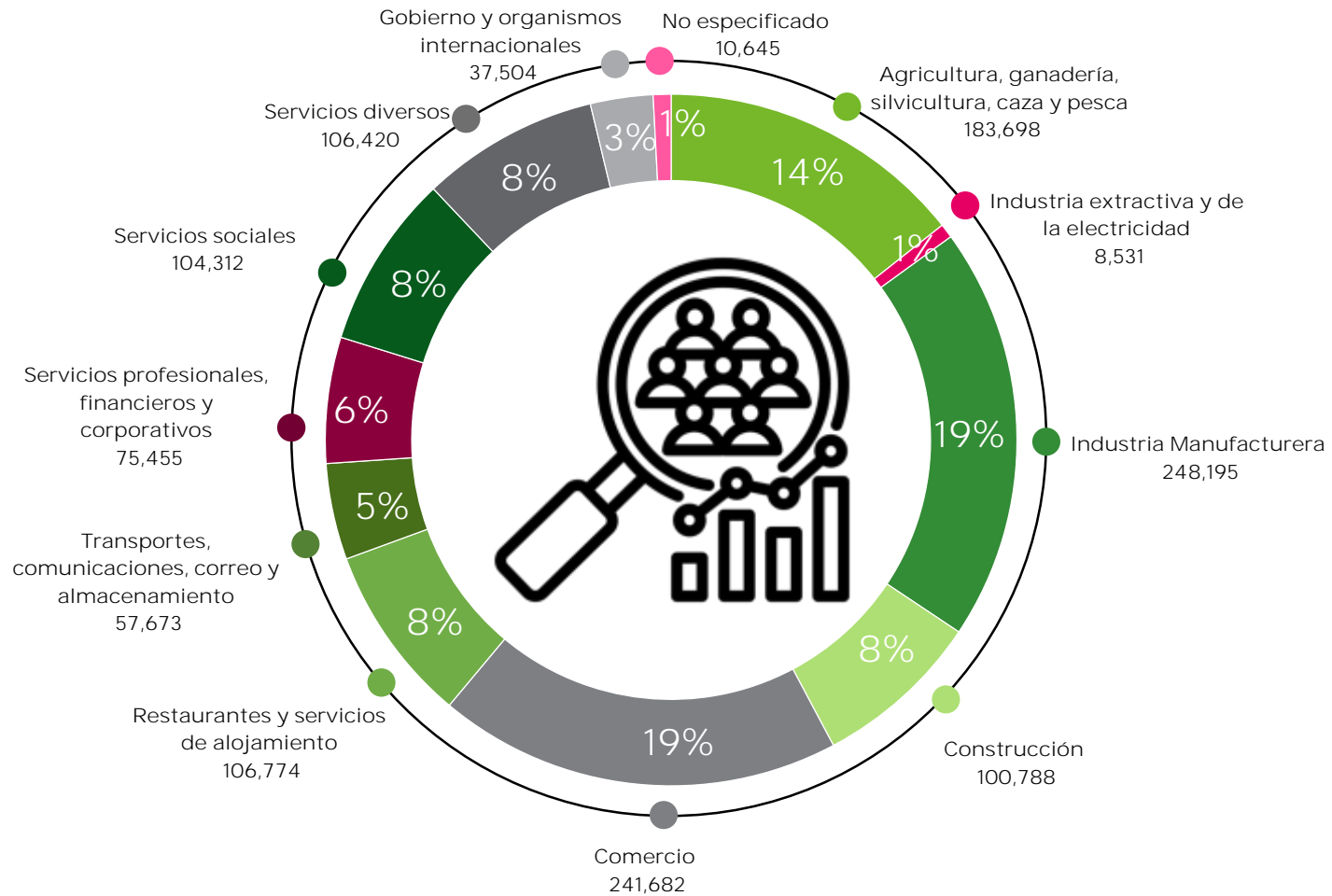

Fuente: INEGI. Encuesta Nacional de Ocupación y Empleo (ENOE); Indicadores Estratégicos de Ocupación y Empleo. Primer trimestre de 2026. Mayo 26, 2026.

San Luis Potosí
Población Ocupada, según Nivel de Instrucción y Sector de Actividad Económica (I Trimestre de 2026)

Sector	Población Ocupada	Primaria Incompleta	Primaria Completa	Secundaria Completa	Medio Superior y Superior	No Especificado
Total	1,281,677	97,977	158,175	485,160	533,956	6,409
Agropecuario	183,698	51,741	42,720	71,884	16,459	894
Construcción	100,788	10,821	19,761	46,825	22,655	726
Industria manufacturera	248,195	6,020	18,950	105,180	117,068	977
Comercio	241,682	9,540	30,477	104,715	96,279	671
Servicios	488,138	19,677	43,860	148,155	273,625	2,821
Otros	8,531	178	650	4,971	2,412	320
No especificado	10,645	0	1,757	3,430	5,458	0

Fuente: INEGI. Encuesta Nacional de Ocupación y Empleo (ENOE); tabulados básicos. Primer trimestre de 2026. Mayo 26, 2026.

Población Ocupada en el Sector Manufacturero
(2021-2026 T. I)

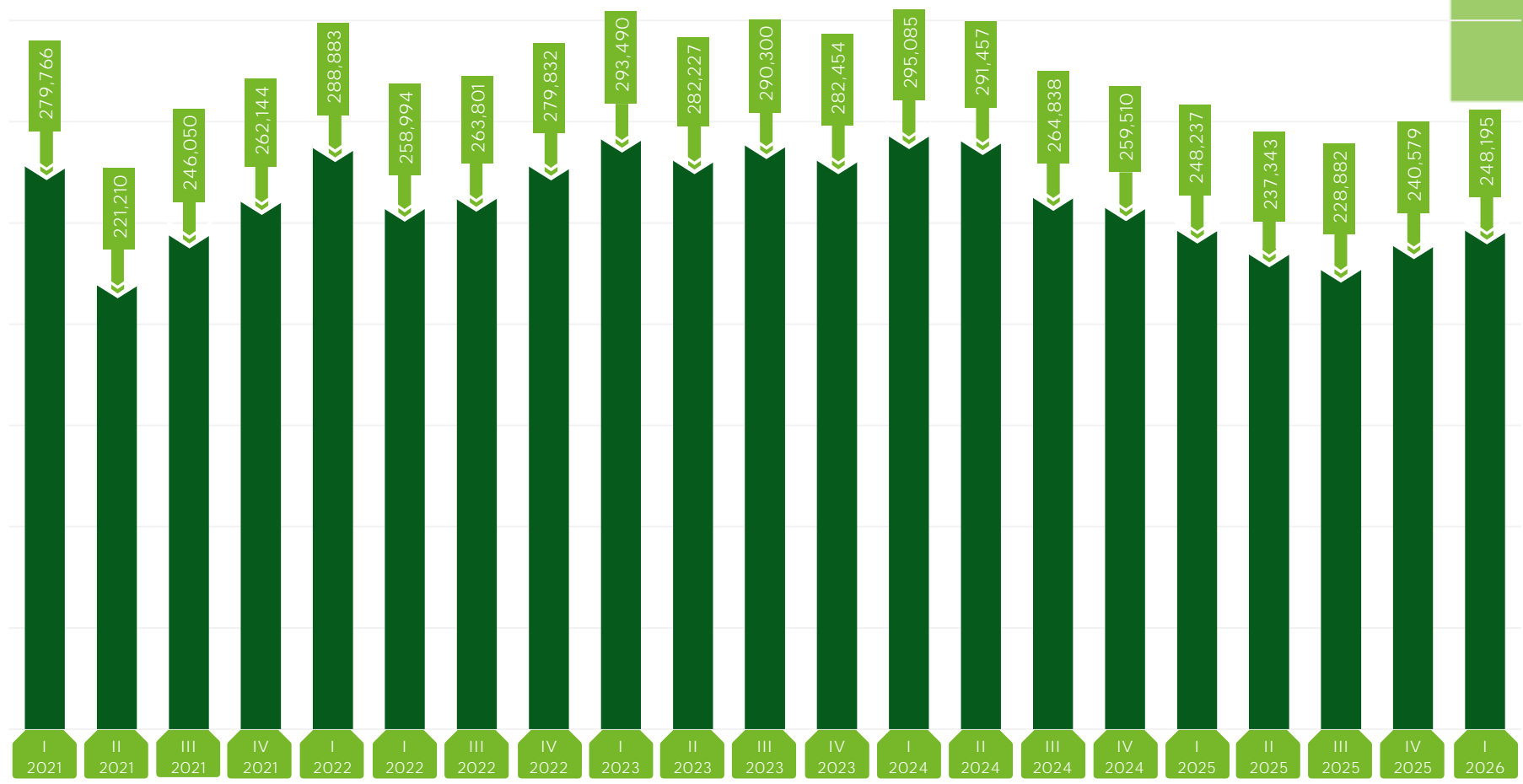

Fuente: INEGI. Encuesta Nacional de Ocupación y Empleo (ENOE). A partir del primer trimestre de 2021 al cuarto de 2022, Encuesta Nacional de Ocupación y Empleo, Nueva Edición (ENOEN). Mayo 26, 2026.

Trimestre / Año	Total	Hasta Un Salario Mínimo	Más de 1 Hasta 2 Salarios Mínimos	Más de 2 Hasta 3 Salarios Mínimos	Más de 3 Hasta 5 Salarios Mínimos	Más de 5 Salarios Mínimos	No Recibe Ingresos ^{2/}	No Especificado	
I 2021	1,195,745	317,856	399,915	122,922	68,932	28,888	75,990	181,242	
II 2021	1,244,929	366,897	368,401	136,873	70,728	32,538	88,029	181,463	
III 2021	1,256,687	334,400	415,079	140,088	82,957	33,638	104,566	145,959	
IV 2021	1,271,706	348,824	415,101	156,985	86,012	38,748	93,538	132,498	
I 2022	1,251,642	433,960	388,890	117,676	42,819	16,438	81,391	170,468	
II 2022	1,242,654	410,035	388,906	115,614	49,143	17,728	66,940	194,288	
III 2022	1,239,293	399,350	372,735	105,882	46,520	20,652	73,394	220,760	
IV 2022	1,271,278	395,033	383,190	116,551	46,298	15,852	75,430	238,924	
I 2023	1,280,309	430,810	417,694	90,671	37,365	18,834	72,651	212,284	
II 2023	1,281,637	420,448	422,131	98,069	40,128	11,697	71,056	218,108	
III 2023	1,313,428	443,504	417,355	94,332	43,675	17,456	64,224	232,882	
IV 2023	1,309,723	402,274	426,434	91,549	47,141	18,539	68,059	255,727	
I 2024	1,307,582	493,870	406,327	93,455	28,454	15,455	58,292	211,729	
II 2024	1,309,248	492,372	408,778	94,087	31,538	12,974	60,725	208,774	
III 2024	1,307,492	498,768	385,902	101,922	32,025	10,647	67,629	210,599	
IV 2024	1,277,198	453,315	334,068	78,249	27,281	17,047	67,152	300,086	
I 2025	1,244,751	504,440	311,746	58,120	18,921	7,366	69,323	274,835	
II 2025	1,231,029	483,005	302,729	53,803	18,434	5,952	63,097	304,009	
III 2025	1,242,963	493,364	317,005	56,513	17,065	4,467	86,856	267,693	
IV 2025	1,264,804	489,897	331,528	60,039	25,319	7,415	81,032	269,574	
I 2026	1,281,677	634,190	351,873	59,626	25,733	6,279	59,513	144,463	
Variación I 2026 / IV 2025 (último trimestre) ^{1/}									
Absoluta	16,873	144,293	20,345	-413	414	-1,136	-21,519	-125,111	
Porcentual	1.33	29.45	6.14	-0.69	1.64	-15.32	-26.56	-46.41	
Variación I 2026 / I 2025 (anual) ^{1/}									
Absoluta	36,926	129,750	40,127	1,506	6,812	-1,087	-9,810	-130,372	
Porcentual	2.97	25.72	12.87	2.59	36.00	-14.76	-14.15	-47.44	
Variación I 2026 / III 2021 (de la administración) ^{1/}									
Absoluta	24,990	299,790	-63,206	-80,462	-57,224	-27,359	-45,053	-1,496	
Porcentual	1.99	89.65	-15.23	-57.44	-68.98	-81.33	-43.09	-1.02	
MEDIDAS ESTADÍSTICAS (2021 T. I - 2026 T. I) ^{1/}									
TMAC %	0.35	3.51	-0.64	-3.55	-4.81	-7.35	-1.21	-1.13	
PROMEDIO	1,267,894	440,315	379,323	97,287	42,214	17,077	73,757	217,922	
MEDIANA	1,271,278	433,960	388,890	94,332	40,128	16,438	71,056	212,284	

Notas: A partir del primer trimestre de 2021 al cuarto de 2022, corresponde a la Encuesta Nacional de Ocupación y Empleo, Nueva Edición (ENOEN).

La serie desde 2005 hasta la fecha considera las estimaciones poblacionales generadas por el Marco de Muestreo del INEGI.

1/ Cálculos elaborados por la Dirección de Área de Planeación Económica y Competitividad, SEDECO. Junio de 2026.

2/ Se clasifican en este rubro tanto los trabajadores dependientes no remunerados como los trabajadores por cuenta propia dedicados a actividades agrícolas de subsistencia.

Fuente: INEGI. Encuesta Nacional de Ocupación y Empleo (ENOE). Indicadores Estratégicos de Ocupación y Empleo. Mayo 26, 2026.

Población Ocupada según Nivel de Ingresos
(2021-2026 T. I)

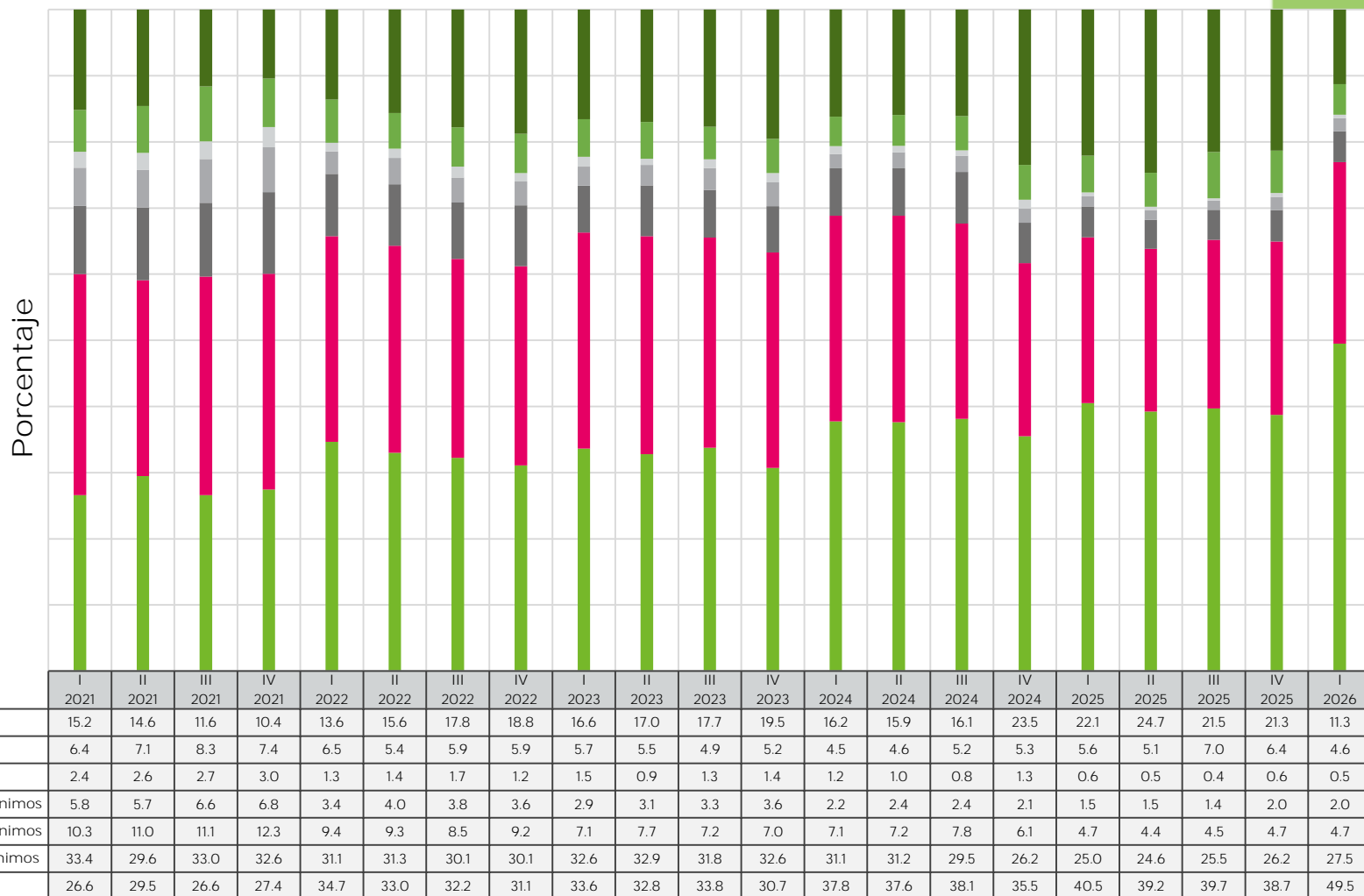

Fuente: INEGI. Encuesta Nacional de Ocupación y Empleo (ENOE). A partir del primer trimestre de 2021 al cuarto de 2022, Encuesta Nacional de Ocupación y Empleo, Nueva Edición (ENOE). Mayo 26, 2026.

San Luis Potosí

Población Ocupada, por Sector de Actividad Económica

(2021-2026 T. I)

Trimestre / Año	Total	Agropecuario	Industria extractiva y de la electricidad	Industria Manufacturera	Construcción	Comercio	Restaurantes y Servicios de Alojamiento	Transportes, Comunicaciones, Correo y Almacenamiento	Servicios Profesionales, Financieros y Corporativos	Servicios Sociales	Servicios Diversos	Gobierno y Organismos Internacionales	No Especificado
I 2021	1,195,745	178,337	8,742	279,766	71,063	223,130	80,799	42,394	66,601	99,396	89,916	52,839	2,762
II 2021	1,244,929	180,421	6,222	221,210	97,214	263,373	96,515	42,614	69,180	103,221	107,114	49,656	8,189
III 2021	1,256,687	187,630	12,989	246,050	96,006	245,388	88,772	43,854	73,882	99,077	107,717	47,213	8,109
IV 2021	1,271,706	173,822	8,554	262,144	103,691	245,967	89,029	45,254	66,664	100,774	122,038	46,787	6,982
I 2022	1,251,642	161,002	10,007	288,883	99,637	240,830	78,758	42,765	67,661	97,852	115,683	43,421	5,143
II 2022	1,242,654	171,445	11,151	258,994	103,814	233,962	93,300	48,778	66,385	90,834	121,019	39,869	3,103
III 2022	1,239,293	165,615	11,578	263,801	107,418	224,814	85,962	47,696	70,176	87,344	129,744	37,734	7,411
IV 2022	1,271,278	175,271	8,827	279,832	95,162	239,169	88,463	54,509	71,004	90,914	123,952	37,498	6,677
I 2023	1,280,309	162,863	8,349	293,490	101,620	243,244	91,119	62,827	71,715	87,153	121,785	33,056	3,088
II 2023	1,281,637	170,124	6,728	282,227	109,147	243,569	101,547	52,922	68,406	94,393	115,259	32,988	4,327
III 2023	1,313,428	173,802	7,847	290,300	111,843	243,933	109,306	55,935	68,125	94,635	115,900	35,650	6,152
IV 2023	1,309,723	154,081	9,801	282,454	125,834	235,164	114,466	50,903	72,951	103,451	121,031	35,613	3,974
I 2024	1,307,582	146,586	7,842	295,085	124,311	234,174	108,396	52,922	60,944	107,962	128,343	37,131	3,886
II 2024	1,309,248	141,275	8,276	291,457	124,409	228,282	115,356	52,121	71,964	102,715	130,429	36,684	6,280
III 2024	1,307,492	176,292	8,414	264,838	110,238	239,315	97,072	47,057	82,234	99,721	134,084	40,562	7,665
IV 2024	1,277,198	164,815	8,839	259,510	108,037	238,413	97,890	49,581	71,811	95,389	129,785	42,320	10,808
I 2025	1,244,751	165,336	8,115	248,237	103,231	244,512	96,714	63,408	68,211	93,597	108,658	33,139	11,593
II 2025	1,231,029	169,873	8,685	237,343	104,079	226,423	95,078	53,346	76,575	101,609	112,809	38,448	6,761
III 2025	1,242,963	186,417	7,984	228,882	102,458	225,511	97,888	52,321	87,994	97,952	111,744	36,351	7,461
IV 2025	1,264,804	175,683	10,107	240,579	92,091	240,300	105,022	56,100	76,223	101,896	121,739	37,973	7,091
I 2026	1,281,677	183,698	8,531	248,195	100,788	241,682	106,774	57,673	75,455	104,312	106,420	37,504	10,645
Variación I 2026 / IV 2025 (último trimestre) ^{1/}													
Absoluta	16,873	8,015	-1,576	7,616	8,697	1,382	1,752	1,573	-768	2,416	-15,319	-469	3,554
Porcentual	1.33	4.56	-15.59	3.17	9.44	0.58	1.67	2.80	-1.01	2.37	-12.58	-1.24	50.12
Variación I 2026 / I 2025 (anual) ^{1/}													
Absoluta	36,926	18,362	416	-42	-2,443	-2,830	10,060	-5,735	7,244	10,715	-2,238	4,365	-948
Porcentual	2.97	11.11	5.13	-0.02	-2.37	-1.16	10.40	-9.04	10.62	11.45	-2.06	13.17	-8.18
Variación I 2026 / III 2021 (de la administración) ^{1/}													
Absoluta	24,990	-3,932	-4,458	2,145	4,782	-3,706	18,002	13,819	1,573	5,235	-1,297	-9,709	2,536
Porcentual	1.99	-2.10	-34.32	0.87	4.98	-1.51	20.28	31.51	2.13	5.28	-1.20	-20.56	31.27
MEDIDAS ESTADÍSTICAS (2021 T. I - 2026 T. I) ^{1/}													
TMAC %	0.35	0.15	-0.12	-0.60	1.76	0.40	1.55	0.63	0.24	0.85	-1.70	6.98	
PROMEDIO	1,267,894	169,733	8,933	264,918	104,385	238,150	97,058	51,190	71,627	97,819	117,865	39,640	6,577
MEDIANA	1,271,278	171,445	8,554	263,801	103,691	239,315	96,714	52,121	71,004	99,077	121,019	37,734	6,761

Notas: A partir del primer trimestre de 2021 al cuarto de 2022, corresponde a la Encuesta Nacional de Ocupación y Empleo, Nueva Edición (ENOEN).

La serie desde 2005 hasta la fecha considera las estimaciones poblacionales generadas por el Marco de Muestreo del INEGI.

^{1/} Cálculos elaborados por la Dirección de Área de Planeación Económica y Competitividad, SEDECO, Junio, 2026.

Fuente: INEGI, Encuesta Nacional de Ocupación y Empleo (ENOE), Indicadores Estratégicos de Ocupación y Empleo, Mayo 26, 2026.

Población Ocupada, por Sector de Actividad Económica
(I Trimestre de 2026)

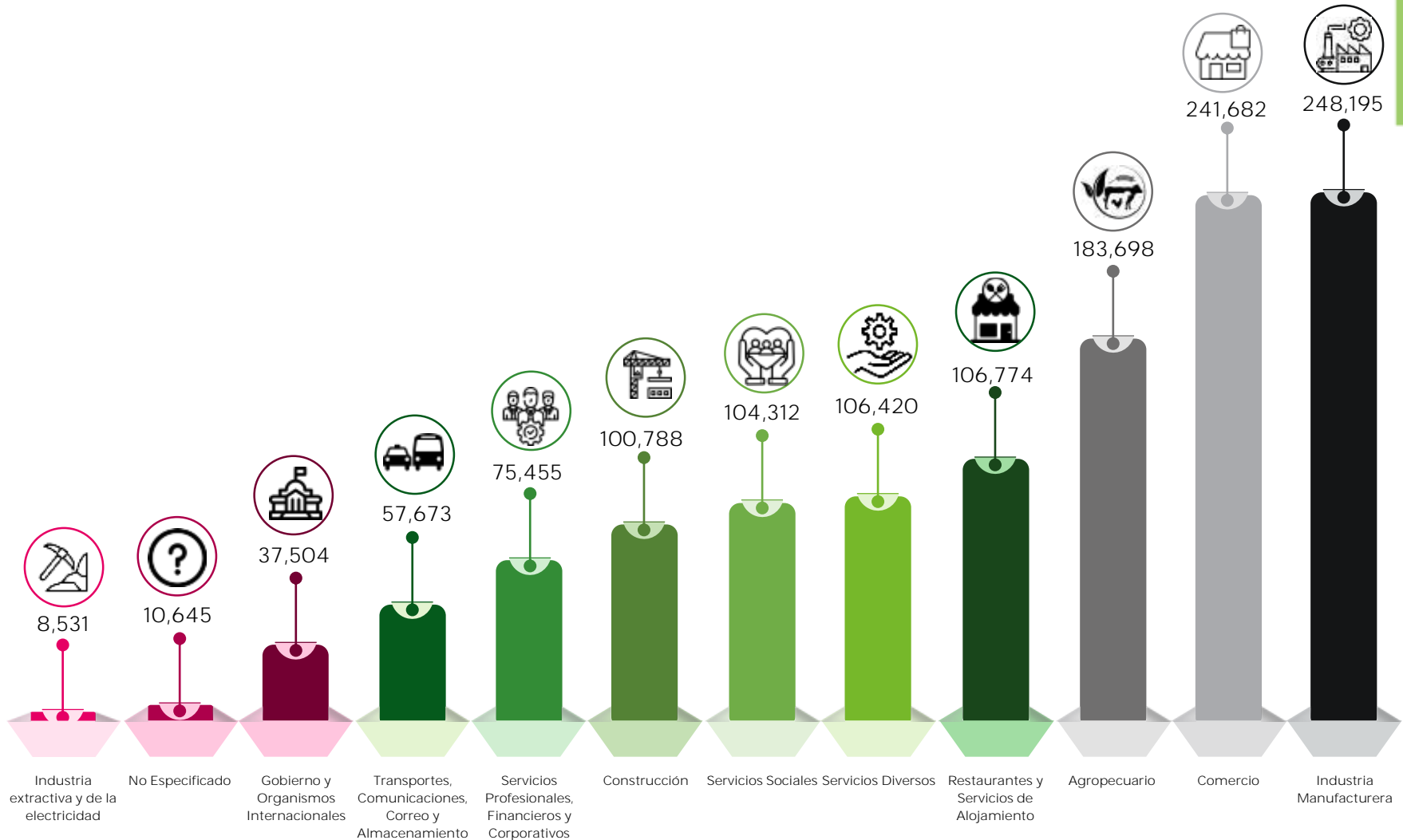

Fuente: INEGI. Encuesta Nacional de Ocupación y Empleo (ENOE); Indicadores Estratégicos de Ocupación y Empleo. Primer trimestre de 2026. Mayo 26, 2026.

Participación de las Personas Ocupadas, por Condición de Acceso a las Instituciones de Salud (I Trimestre de 2026)

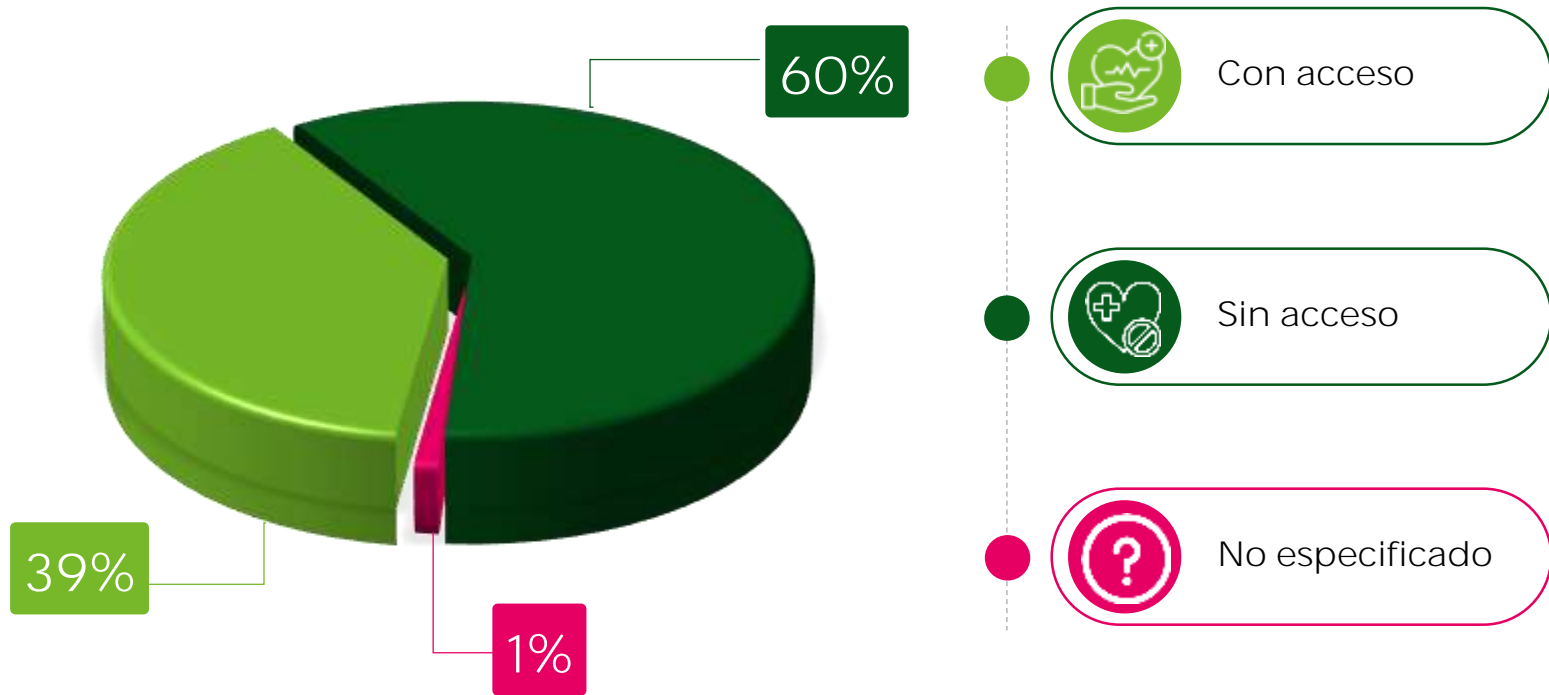

Fuente: INEGI. Encuesta Nacional de Ocupación y Empleo (ENOE); Indicadores Estratégicos de Ocupación y Empleo. Primer trimestre de 2026. Mayo 26, 2026.

San Luis Potosí

Población Desocupada, según Antecedente Laboral (2021-2026 T. I)

Trimestre / Año	Total	Con Experiencia	Perdió o Terminó su Empleo	Renunció o Dejó su Empleo	Dejó o Cerró un Negocio Propio	Otro	Sin Experiencia
I 2021	38,085	32,247	21,193	8,057	1,503	1,494	5,838
II 2021	37,397	34,108	15,476	14,390	847	3,395	3,289
III 2021	55,054	48,653	26,631	18,002	3,025	995	6,401
IV 2021	43,726	38,261	18,379	15,916	3,700	266	5,465
I 2022	37,979	32,540	14,638	13,731	2,225	1,946	5,439
II 2022	42,425	38,562	19,541	14,132	2,770	2,119	3,863
III 2022	43,323	39,145	18,858	16,635	1,712	1,940	4,178
IV 2022	35,445	30,194	15,770	12,681	1,055	688	5,251
I 2023	26,193	23,571	11,874	8,768	2,165	764	2,622
II 2023	37,086	32,914	18,485	11,334	1,097	1,998	4,172
III 2023	41,549	35,244	21,790	11,581	1,256	617	6,305
IV 2023	42,052	37,173	19,981	14,493	1,144	1,555	4,879
I 2024	30,853	25,434	14,089	8,738	1,104	1,503	5,419
II 2024	35,567	33,331	18,366	12,537	1,445	983	2,236
III 2024	49,667	44,787	23,858	19,174	1,299	456	4,880
IV 2024	41,557	37,463	21,005	13,047	1,951	1,460	4,094
I 2025	40,945	38,135	17,681	15,808	2,080	2,566	2,810
II 2025	47,789	42,938	18,580	19,439	3,259	1,660	4,851
III 2025	39,828	34,438	17,777	13,792	1,719	1,150	5,390
IV 2025	34,778	30,211	16,452	11,143	1,015	1,601	4,567
I 2026	39,954	36,090	18,410	13,550	1,939	2,191	3,864
Variación I 2026 / IV 2025 (último trimestre) ^{1/}							
Absoluta	5,176	5,879	1,958	2,407	924	590	-703
Porcentual	14.88	19.46	11.90	21.60	91.03	36.85	-15.39
Variación I 2026 / I 2025 (anual) ^{1/}							
Absoluta	-991	-2,045	729	-2,258	-141	-375	1,054
Porcentual	-2.42	-5.36	4.12	-14.28	-6.78	-14.61	37.51
Variación I 2026 / III 2021 (de la administración) ^{1/}							
Absoluta	-15,100	-12,563	-8,221	-4,452	-1,086	1,196	-2,537
Porcentual	-27.43	-25.82	-30.87	-24.73	-35.90	120.20	-39.63
MEDIDAS ESTADÍSTICAS (2021 T.I-2026 T. I) ^{1/}							
TMAC %	0.24	0.56	-0.70	2.63	1.28	1.93	-2.04
PROMEDIO	40,060	35,497	18,516	13,664	1,824	1,493	4,563
MEDIANA	39,954	35,244	18,410	13,731	1,712	1,503	4,851

Nota: A partir del primer trimestre de 2021 al cuarto de 2022, corresponde a la Encuesta Nacional de Ocupación y Empleo, Nueva Edición (ENOEN).

La serie desde 2005 hasta la fecha considera las estimaciones poblacionales generadas por el Marco de Muestreo del INEGI.

2_/ Cálculos elaborados por la Dirección de Área de Planeación Económica y Competitividad, SEDECO. Junio de 2026.

Fuente: INEGI. Encuesta Nacional de Ocupación y Empleo (ENOE). Indicadores Estratégicos de Ocupación y Empleo. Mayo 26, 2026.

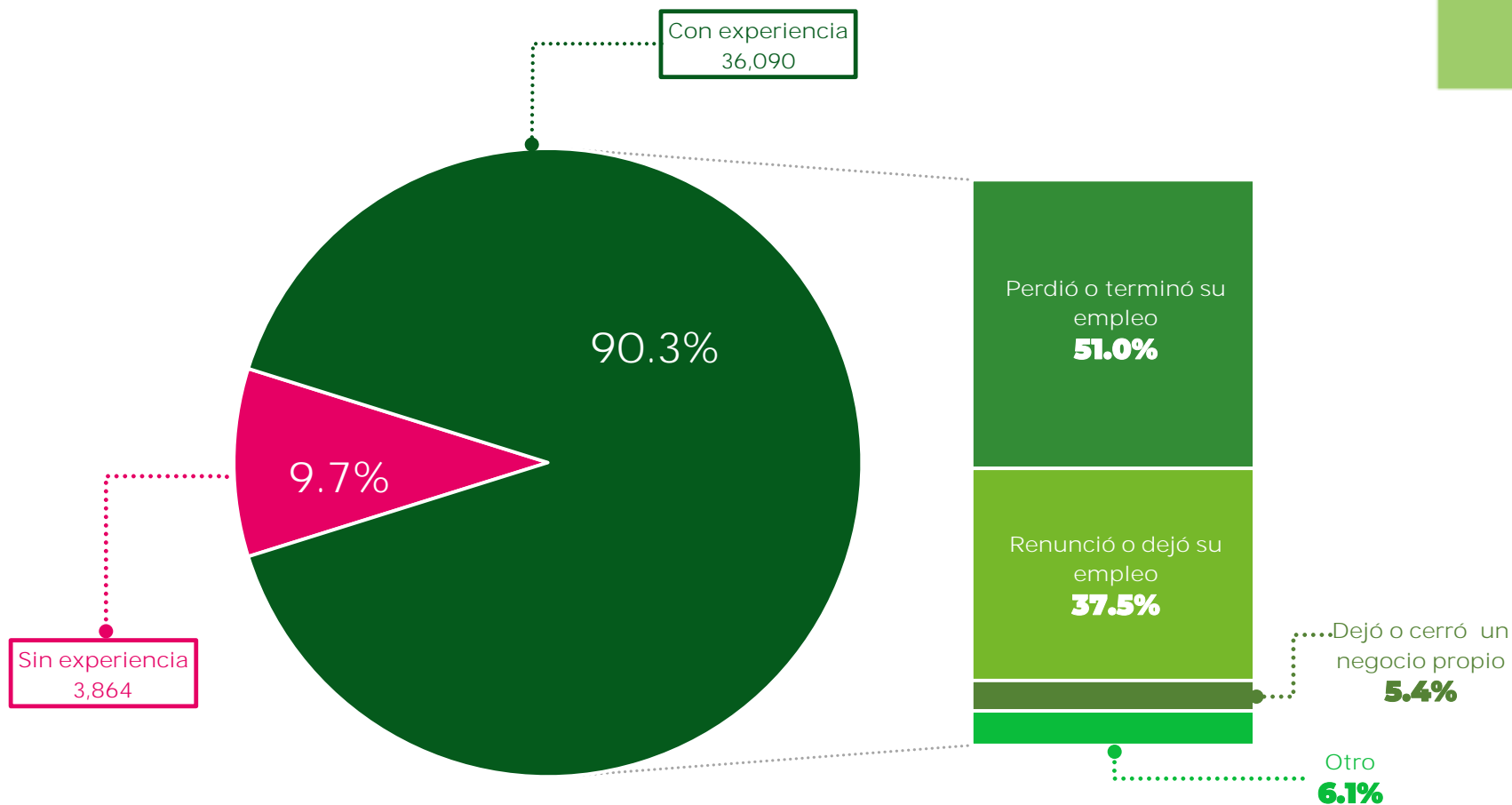
Participación de la Población Desocupada, por Experiencia,
I Trimestre 2026 (Porcentaje)

Fuente: INEGI. Encuesta Nacional de Ocupación y Empleo (ENOE): Indicadores Estratégicos de Ocupación y Empleo. Primer trimestre de 2026. Mayo 26, 2026.

San Luis Potosí

Población Ocupada, por Ámbito y Tamaño de la Unidad Económica, según Sexo (I Trimestre de 2026)

Ámbito y Tamaño de la Unidad Económica	Total	Hombres	Mujeres
San Luis Potosí	1,281,677	767,822	513,855
• Agropecuario	183,698	168,169	15,529
• Micronegocio	502,645	277,980	224,665
• Pequeños establecimientos	143,053	73,793	69,260
• Medianos establecimientos	89,147	51,653	37,494
• Grandes establecimientos	147,250	85,184	62,066
• Gobierno	37,504	19,294	18,210
• Otros	41,609	5,061	36,548
• No especificado	136,771	86,688	50,083

Fuente: INEGI. Encuesta Nacional de Ocupación y Empleo (ENOE); Indicadores Estratégicos de Ocupación y Empleo. Primer trimestre de 2026. Mayo 26, 2026.

San Luis Potosí

Población Ocupada, por Nivel de Escolaridad (I Trimestre de 2026)

Nivel de Instrucción	Ocupada	
	Valor Absoluto	(%)
Total	1,281,677	100.0
Medio superior y superior	533,956	41.7
Secundaria completa	485,160	37.9
Primaria completa	158,175	12.3
Primaria incompleta	97,977	7.6
No especificado	6,409	0.5

Fuente: INEGI. Encuesta Nacional de Ocupación y Empleo (ENOE). Tabuladores básicos. Primer trimestre de 2026. Mayo 26, 2026.

Participación de la Población Desocupada, por Nivel de Escolaridad

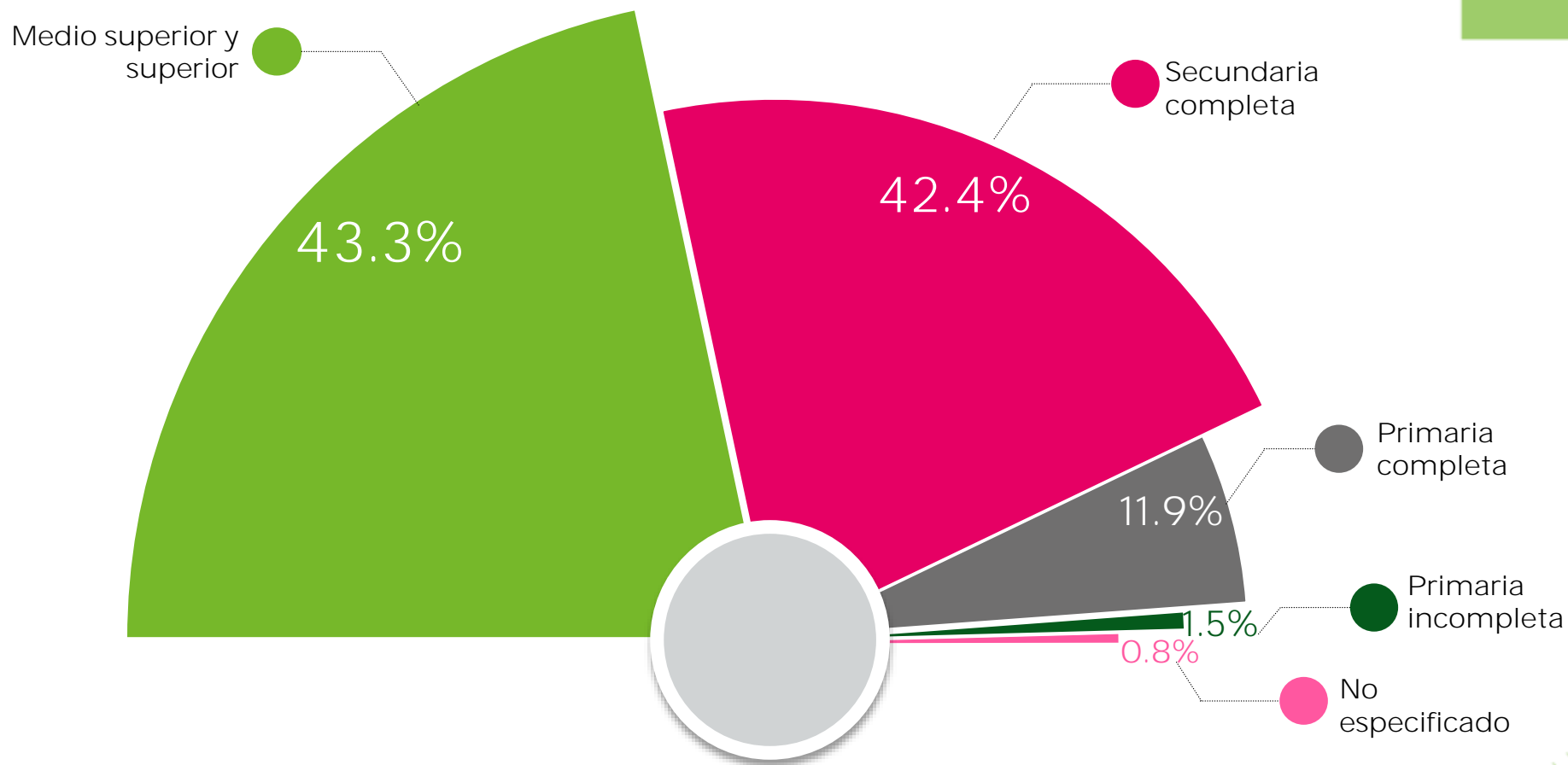

Fuente: INEGI. Encuesta Nacional de Ocupación y Empleo (ENOE): Indicadores Estratégicos de Ocupación y Empleo. Primer trimestre de 2026. Mayo 26, 2026.

Población Ocupada por Tipo de Unidad Económica, según Sexo

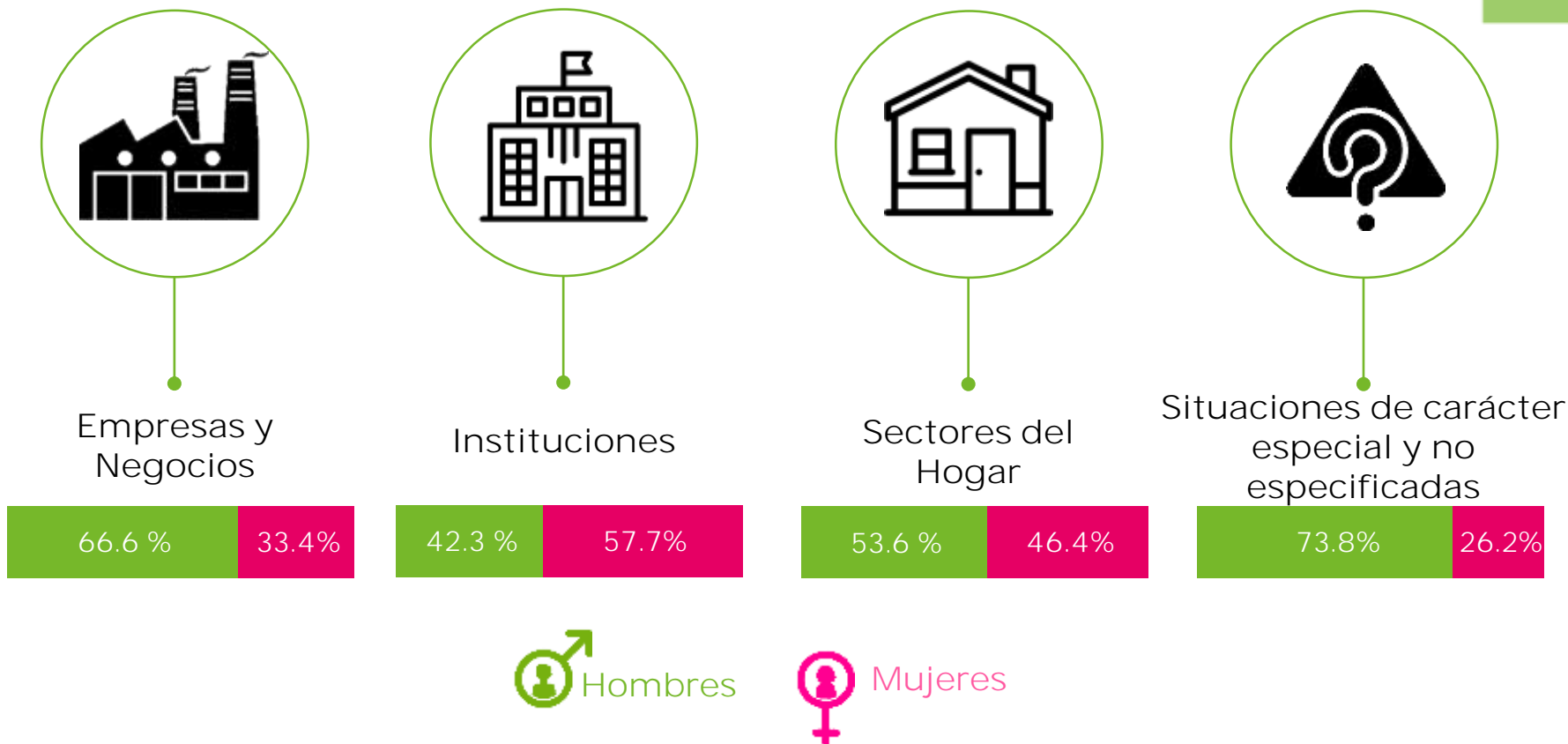

Fuente: INEGI. Encuesta Nacional de Ocupación y Empleo (ENOE); Indicadores Estratégicos de Ocupación y Empleo. Primer trimestre de 2026. Mayo 26, 2026.

San Luis Potosí

Población Ocupada, por Sexo y Grupos de Edad (I Trimestre de 2026)

Grupos de Edad	Total	Hombres	Mujeres
Total	1,281,677	767,822	513,855
15 a 24 años	197,555	117,850	79,705
25 a 44 años	579,739	329,107	250,632
45 a 64 años	401,008	243,766	157,242
65 años y más	101,241	75,708	25,533
No especificado	2,134	1,391	743

Fuente: INEGI. Encuesta Nacional de Ocupación y Empleo (ENOE). Tabuladores básicos. Primer trimestre de 2026. Mayo 26, 2026.

Población Desocupada, por Grupos de Edad, según Sexo
(I Trimestre 2026)

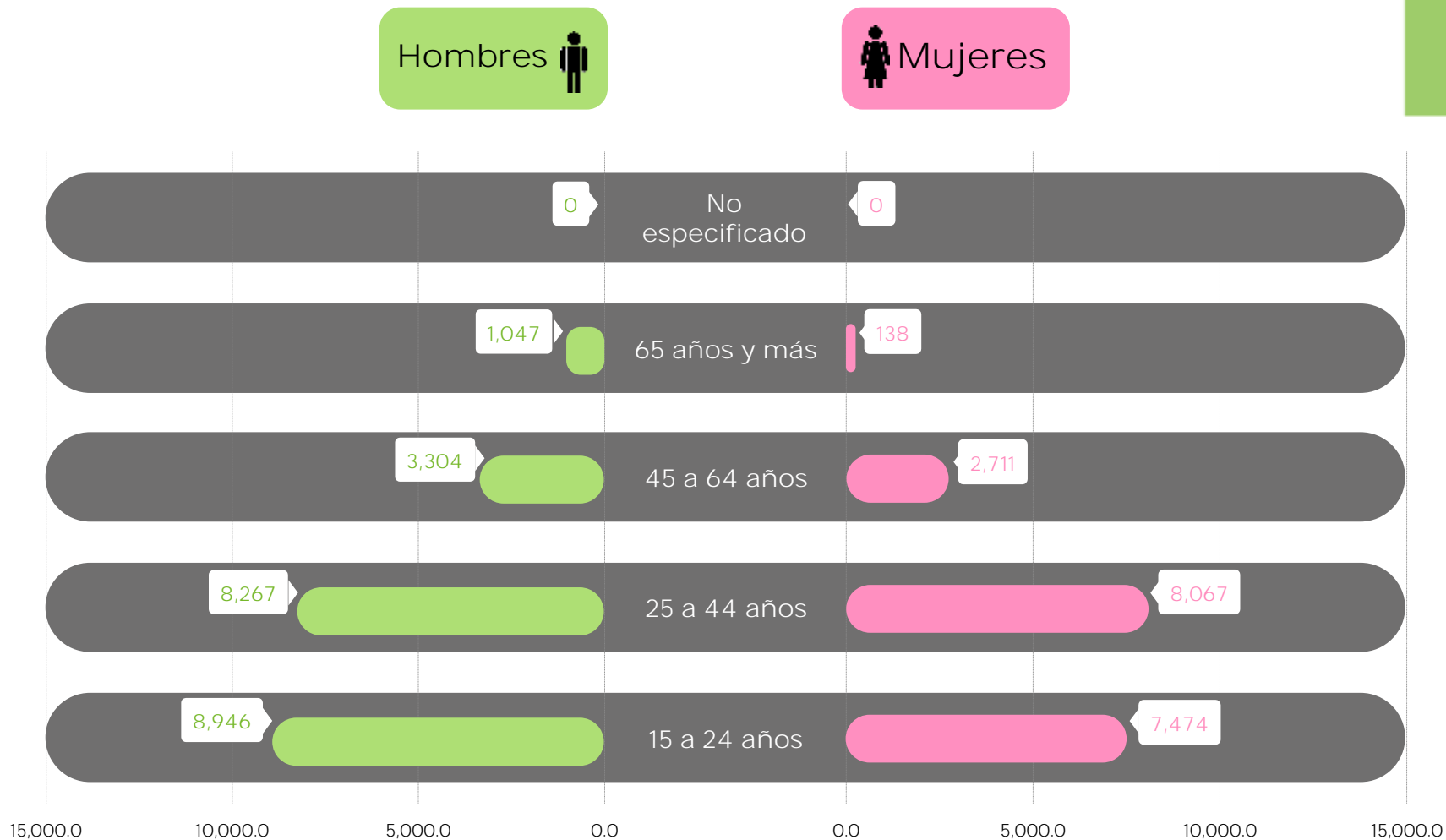

Fuente: INEGI. Encuesta Nacional de Ocupación y Empleo (ENOE); Indicadores Estratégicos de Ocupación y Empleo. Primer trimestre de 2026. Mayo 26, 2026.

San Luis Potosí

Población Económicamente Activa y Ocupada, según Promedio y Medianas (2021 – 2026 T. I)

Trimestre / Año	Edad de la Población Económicamente Activa		Años de Escolaridad de la Población Económicamente Activa		Horas Trabajadas a la Semana por la Población Ocupada		Ingresos (Pesos) por Hora Trabajada de la Población Ocupada	
	Promedio	Mediana	Promedio	Mediana	Promedio	Mediana	Promedio	Mediana
I 2021	39.6	39.0	10.4	9.0	40.9	42.0	46.4	30.4
II 2021	39.5	38.0	10.4	9.0	40.5	42.0	47.7	32.5
III 2021	39.6	38.0	10.4	9.0	41.0	44.0	49.4	33.3
IV 2021	39.7	38.0	10.5	9.0	41.5	45.0	49.7	35.4
I 2022	39.7	38.0	10.5	9.0	41.4	44.0	47.5	33.9
II 2022	40.1	38.8	10.3	9.0	41.4	45.0	49.0	36.0
III 2022	40.0	39.0	10.2	9.0	41.8	45.0	47.0	35.4
IV 2022	40.1	39.0	10.2	9.0	41.3	45.0	48.8	37.5
I 2023	40.2	39.0	10.3	9.0	41.8	45.0	55.5	38.9
II 2023	39.8	39.0	10.3	9.0	41.1	45.0	53.7	40.0
III 2023	39.6	38.0	10.4	9.0	41.6	45.0	56.2	40.0
IV 2023	39.5	38.0	10.5	9.0	41.6	45.0	58.1	41.7
I 2024	39.7	39.0	10.6	9.0	41.6	45.0	60.1	43.8
II 2024	39.7	38.0	10.6	10.0	40.6	44.0	63.1	45.0
III 2024	39.9	39.0	10.6	9.0	40.1	42.0	63.0	46.2
IV 2024	40.3	39.0	10.6	9.0	40.0	42.0	65.5	46.5
I 2025	40.1	39.0	10.6	9.0	39.6	40.2	64.4	46.9
II 2025	40.7	39.0	10.6	9.0	38.9	40.0	63.8	48.4
III 2025	40.5	39.0	10.6	9.0	39.3	42.0	61.2	46.8
IV 2025	40.4	39.0	10.6	10.0	40.1	42.0	66.6	48.4
I 2026	40.7	39.0	10.6	9.0	40.3	42.0	66.8	50.0

Nota: A partir del primer trimestre de 2021 al cuarto de 2022, corresponde a la Encuesta Nacional de Ocupación y Empleo, Nueva Edición (ENOEN).

La serie desde 2005 hasta la fecha considera las estimaciones poblacionales generadas por el Marco de Muestreo del INEGI.

Fuente: INEGI. Encuesta Nacional de Ocupación y Empleo (ENOE). Indicadores Estratégicos de Ocupación y Empleo. Mayo 26, 2026.

Tasa de Desocupación en San Luis Potosí y a Nivel Nacional, 2021-2026 T. I (Porcentaje)

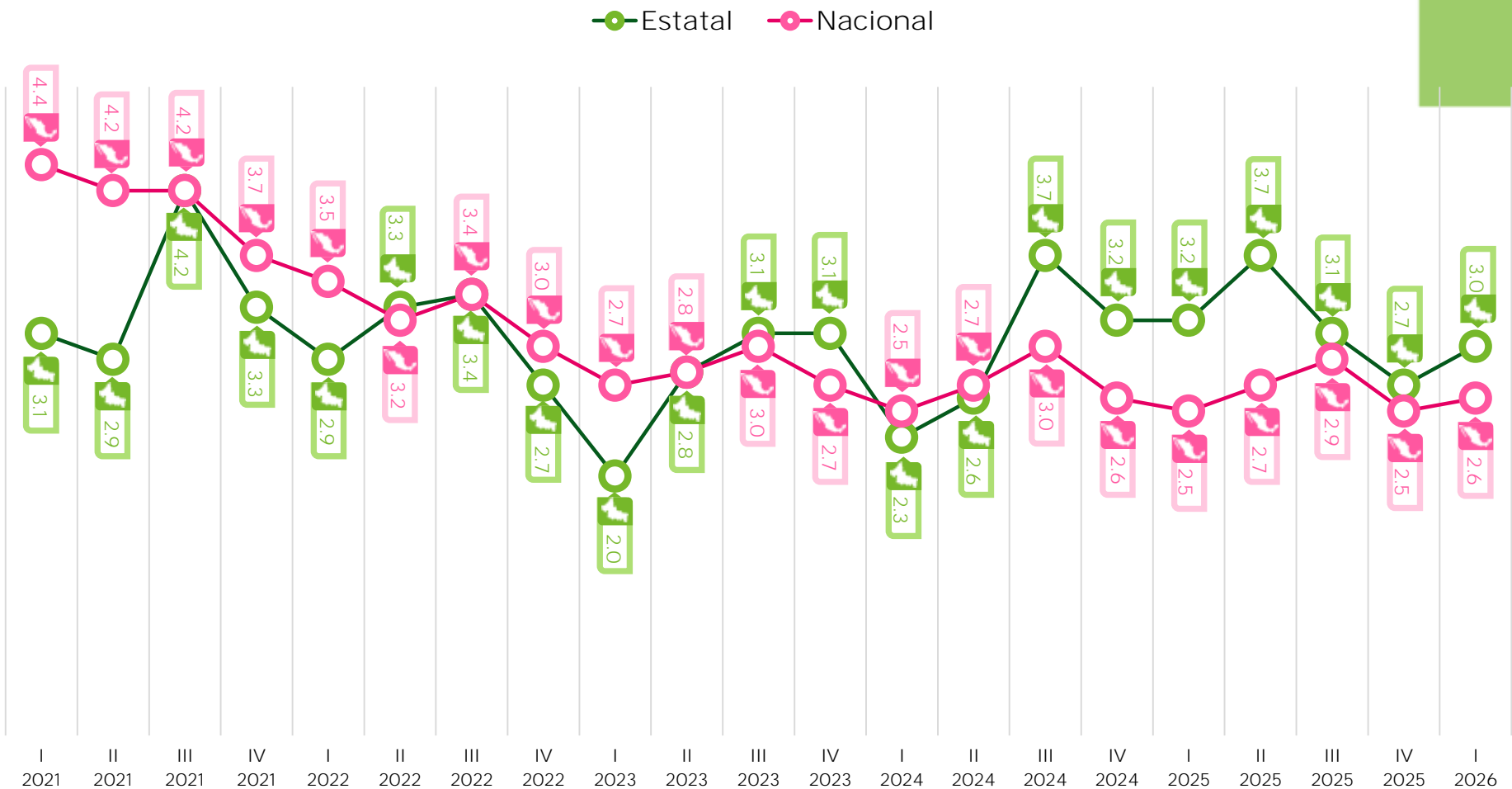

Fuente: INEGI. Encuesta Nacional de Ocupación y Empleo (ENOE). A partir del primer trimestre de 2021 al cuarto de 2022, Encuesta Nacional de Ocupación y Empleo, Nueva Edición (ENOEN). Mayo 26, 2026.

Tasa de Ocupación en el Sector Informal en San Luis Potosí y a Nivel Nacional, 2021-2026 T. I (Porcentaje)

● Estatal ● Nacional

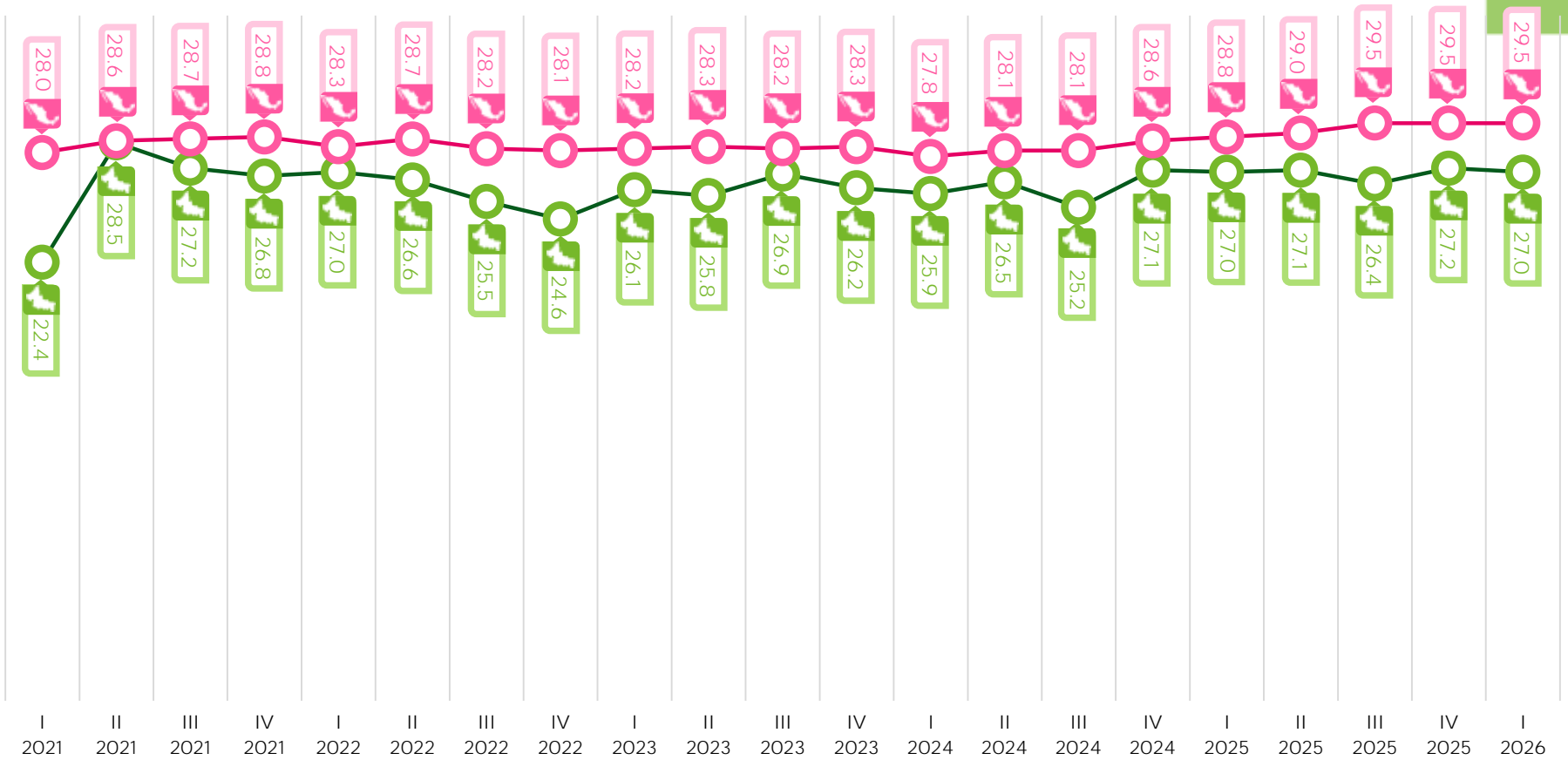

Fuente: INEGI. Encuesta Nacional de Ocupación y Empleo (ENOE). A partir del primer trimestre de 2021 al cuarto de 2022, Encuesta Nacional de Ocupación y Empleo, Nueva Edición (ENOEN). Mayo 26, 2026.

Concepto	Definición
Actividad económica	Acción realizada por una persona, un negocio, empresa o establecimiento para producir bienes y servicios, sean de carácter legal o no en un marco de transacciones que suponen consentimiento entre las partes. Incluye las actividades de producción de maíz y frijol para autoconsumo.
Clasificación de la PEA y PNEA	Situación que distingue a la población ocupada, según cuente o no con atención médica en instituciones públicas o privadas, derivada de su trabajo principal.
Condición de acceso a instituciones de salud	Situación que distingue a la población ocupada, según cuente o no con atención médica en instituciones públicas o privadas, derivada de su trabajo principal.
Edad	Años cumplidos que tiene una persona desde la fecha de nacimiento hasta el momento de la entrevista.
Edad mediana de la población económicamente activa (PEA)	Valor puntual que indica que el 50% de la población económicamente activa (PEA) tiene menos de ese número de años cumplidos, en tanto que el otro 50% tiene más de ese número de años cumplidos.
Educación básica	Comprende los estudios de preescolar, primaria y secundaria del Sistema Educativo Nacional (SEN).
Empleo	Circunstancia que otorga a una persona la condición de ocupado en virtud de una relación laboral que mantiene con una instancia superior, sea ésta una persona o un cuerpo colegiado, lo que le permite ocupar una plaza o puesto de trabajo.
	Las personas con empleo constituyen un caso específico de personas que realizan una ocupación.
Entidad federativa	Unidad geográfica mayor de la división político-administrativa del país, que es parte integrante de la federación.
Estudios de nivel medio superior	Comprende los grados escolares de bachillerato general, tecnológico, carrera técnica o comercial con antecedente de secundaria.
	Se refiere a las personas que aprobaron al menos un año escolar o que concluyeron su bachillerato o instrucción técnica.
Estudios de nivel superior o profesional	Comprende los grados escolares de licenciatura, maestría, doctorado; así como a los estudios técnicos y de normal con antecedente de preparatoria.
	Se refiere a las personas que aprobaron al menos un año académico o que concluyeron su instrucción profesional, independientemente de que hayan obtenido o no el título correspondiente.

Continuación

Concepto	Definición
Gobierno	Oficinas y dependencias de los gobiernos: federal, estatal y municipal, el Distrito Federal y sus delegaciones, dedicadas éstas, principalmente a la administración pública. Incluye: el poder legislativo y el judicial.
Ingreso por trabajo	Percepción monetaria y/o en especie que recibió u obtuvo la población ocupada por el desempeño de su ocupación.
Instituciones de salud	Organismos o establecimientos públicos y privados dedicados a proporcionar atención médica.
Mediana de las horas trabajadas a la semana por la población ocupada	Valor puntual que indica que un 50% de la población ocupada trabaja menos de esa cantidad de horas a la semana, en tanto que el otro 50% trabaja más de ese número de horas.
Mediana de los años de escolaridad de la población económicamente activa (PEA)	Valor puntual que indica que un 50% de la población económicamente activa (PEA) tiene menos de ese número de años de estudio en la educación formal, en tanto que el otro 50% tiene más de ese número de años de estudio en la educación formal.
Mediana del ingreso por hora trabajada a la semana por la población ocupada	Valor puntual que indica que un 50% de la población ocupada con remuneraciones percibe menos de esa cantidad por hora trabajada, en tanto que el otro 50% percibe más de esa cantidad.
Motivo de pérdida del empleo	Es la causa principal por la cual el trabajador subordinado remunerado fue despedido por la unidad económica para la que trabajaba.
Motivo para abandonar el empleo	Comprende las causas por las cuales las personas terminaron su vínculo laboral con la unidad económica para la que laboraban.
Nivel de ingresos	Medición de la percepción monetaria mensual de los ocupados en relación con el salario mínimo.
	Se clasifica en: hasta un salario mínimo, más de 1 hasta 2 salarios mínimos, más de 2 hasta 3 salarios mínimos, más de 3 hasta 5 salarios mínimos, más de 5 salarios mínimos.
Nivel de escolaridad	Máximo grado de estudios aprobado por las personas en cualquier nivel del Sistema Educativo Nacional (SEN) o su equivalente en el caso de estudios en el extranjero.
Ocupación	Realización de una actividad económica, ya sea de manera independiente o subordinada.
Ocupación en el sector informal	Todo trabajo que se desempeña en una unidad económica no constituida en sociedad que opera a partir de los recursos de los hogares, y que no lleva un registro contable de su actividad, independientemente de las condiciones de trabajo que se tengan.

Continuación

Concepto	Definición
Otras actividades	Conjunto de acciones vinculadas con la realización de los quehaceres del hogar, el cuidado de niños, ancianos y enfermos; al estudio o capacitación; la construcción, reparación y mantenimiento de la vivienda; mantenimiento de muebles y vehículos; así como la prestación de servicios gratuitos a la comunidad, realizadas por la población en la semana de referencia.
Periodo	Trimestre y año al que se refiere la información. Primer trimestre enero-marzo, segundo trimestre abril-junio, tercer trimestre julio -septiembre, cuarto trimestre octubre-diciembre.
Población asalariada	Personas de 15 y más años de edad que en el periodo de referencia trabajaron para un patrón o empleador del sector privado o público; y que reciben un pago, sueldo, salario o jornal.
Población desocupada	Personas de 15 y más años de edad que en la semana de referencia buscaron trabajo porque no estaban vinculadas a una actividad económica o trabajo.
Población desocupada con experiencia laboral	Personas de 15 y más años de edad que ya han desarrollado con anterioridad un trabajo, pero no estuvieron ocupadas en la semana de referencia, pero buscaron de manera activa incorporarse al desarrollo de una actividad económica en algún momento del último mes transcurrido.
Población desocupada sin experiencia laboral	Personas de 15 años y más que nunca han desarrollado un trabajo con anterioridad, pero buscaron uno de manera activa en algún momento del último mes transcurrido.
Población disponible para trabajar	Personas de 15 y más años de edad que no estuvieron ocupadas en la semana de referencia, pero buscaron activamente incorporarse a alguna actividad económica en algún momento del último mes transcurrido.
Población económicamente activa (PEA)	Personas de 15 y más años de edad que tuvieron vínculo con la actividad económica o que lo buscaron en la semana de referencia, por lo que se encontraban ocupadas o desocupadas.
Población no disponible para trabajar	Personas que en la semana de referencia no trabajaron, ni tenían trabajo, ni buscaron activamente uno y no tienen necesidad o interés en trabajar.
Población no económicamente activa (PNEA)	Personas de 15 y más años de edad que en la semana de referencia únicamente realizaron actividades no económicas y no buscaron trabajo.
Población no ocupada	Personas que durante la semana de referencia no trabajaron, ni contaban con un trabajo. Comprende tanto a los desocupados como a los no económicamente activos.
Población no ocupada con experiencia laboral	Personas que durante la semana de referencia no trabajaron, ni contaban con un trabajo y que declararon haber desarrollado por lo menos uno con anterioridad.

Continuación

Concepto	Definición
Población ocupada	Personas de 15 y más años de edad que en la semana de referencia realizaron alguna actividad económica durante al menos una hora. Incluye a los ocupados que tenían trabajo, pero no lo desempeñaron temporalmente por alguna razón, sin que por ello perdieran el vínculo laboral con este; así como a quienes ayudaron en alguna actividad económica sin recibir un sueldo o salario.
Población ocupada con acceso a las instituciones de salud	Personas ocupadas que cuentan con atención médica que proviene de un derecho laboral.
Población ocupada sin acceso a las instituciones de salud	Personas ocupadas cuya fuente laboral no les otorga atención médica como prestación social.
Población subocupada	Personas de 15 y más años de edad que tienen la necesidad y disponibilidad de ofertar más horas de trabajo de lo que su ocupación actual les permite.
Población total	Personas, nacionales y extranjeras, que al momento de la entrevista residían de manera habitual en la vivienda seleccionada.
Promedio de años de escolaridad de la población económicamente activa	Número medio de años de educación formal que ha cursado la población económicamente activa (PEA).
Promedio de edad de la población económicamente activa	Número medio de años de edad cumplida que tiene la población económicamente activa (PEA) al momento de la entrevista.
Promedio de horas trabajadas a la semana por la población ocupada	Número medio de horas a la semana que trabaja la población ocupada.
Promedio de ingreso por hora trabajada de los cuenta propia	Ingreso medio que obtienen los trabajadores por cuenta propia por hora trabajada.
Promedio de ingreso por hora trabajada de los cuenta propia en actividades no calificadas	Ingreso medio que obtienen los trabajadores por cuenta propia que desarrollan actividades no calificadas, por hora trabajada.
Promedio de ingreso por hora trabajada de los empleadores	Ingreso medio que obtienen los empleadores por hora trabajada.
Promedio de ingreso por hora trabajada de los trabajadores subordinados asalariados	Ingreso medio que obtienen los trabajadores subordinados y remunerados con percepciones de tipo salarial, por hora trabajada.
Promedio de ingreso por hora trabajada de los trabajadores subordinados con percepciones no salariales	Ingreso medio que obtienen los trabajadores subordinados y remunerados con percepciones de tipo no salarial, por hora trabajada.

Conclusión

Concepto	Definición
Salario mínimo	Cantidad en efectivo que debe recibir una persona, por su actividad desempeñada en una jornada de trabajo.
Sector de actividad económica	Clasificación de las actividades económicas, de acuerdo con el tipo de bien o servicio que se produce en la unidad económica.
	La clasificación se realiza con base en el Sistema de Clasificación Industrial de América del Norte (SCIAN), versión hogares.
Sector informal	Todas aquellas actividades económicas de mercado que operan a partir de los recursos de los hogares, pero sin constituirse como empresas con una situación identificable e independiente de esos hogares
	El criterio operativo para determinar la situación no independiente de las unidades de producción con respecto al hogar, lo da la ausencia de prácticas contables convencionales, susceptibles de culminar en un Balance de Activos y Pasivos: el que no se realicen, quiere decir que no hay una distinción entre el patrimonio del hogar y el de la empresa, ni tampoco hay una distinción entre los flujos de gasto del negocio de los del hogar (por ejemplo: gastos de electricidad y teléfono, uso de vehículos, etcétera).
Sin instrucción	Comprende a las personas que no aprobaron ningún grado escolar dentro del Sistema Educativo Nacional (SEN).
Tasa de desocupación	Porcentaje de la población económicamente activa (PEA) que se encuentra sin trabajar, pero que está buscando trabajo (ver población desocupada).
Tasa de ocupación en el sector informal	Porcentaje de la población ocupada, que trabaja para una unidad económica que opera a partir de los recursos del hogar, pero sin constituirse como empresa, de modo que la actividad no tiene una situación identificable e independiente de ese hogar.

Nota: Los conceptos que incluye el Glosario, se relacionan únicamente con la información contenida en los cuadros correspondientes.
Fuente: INEGI. Encuesta Nacional de Ocupación y Empleo (ENOE). Primer trimestre de 2026. Mayo 26, 2026.